

**Disclaimer : Ministry of Finance and Planning repository shall be regarded as a publisher and bears no liability for any damage upon using contents of the repository.**

---

National Economic Survey

The Economic Survey

---

1987

# Hali ya Uchumi wa Taifa, 1987

Jamhuri ya Muungano wa Tanzania

Wizara ya Fedha

---

<https://repository.mof.go.tz/handle/123456789/734>

*Downloaded from Ministry of Finance and Planning Repository*

JAMHURI YA MUUNGANO WA TANZANIA



*Hali ya Uchumi wa Taifa  
Katika Mwaka  
1987*

June, 1988

*Kimatolewa na:* WIZARA YA FEDHA, UCHUMI NA  
MIPANGO DAR ES SALAAM—TANZANIA

1988

KIMEPIGWA CHAPA NA MIPGACHAPA WA SERIKALI  
DAR ES SALAAM—TANZANIA

*Bei Sh. 130/-*

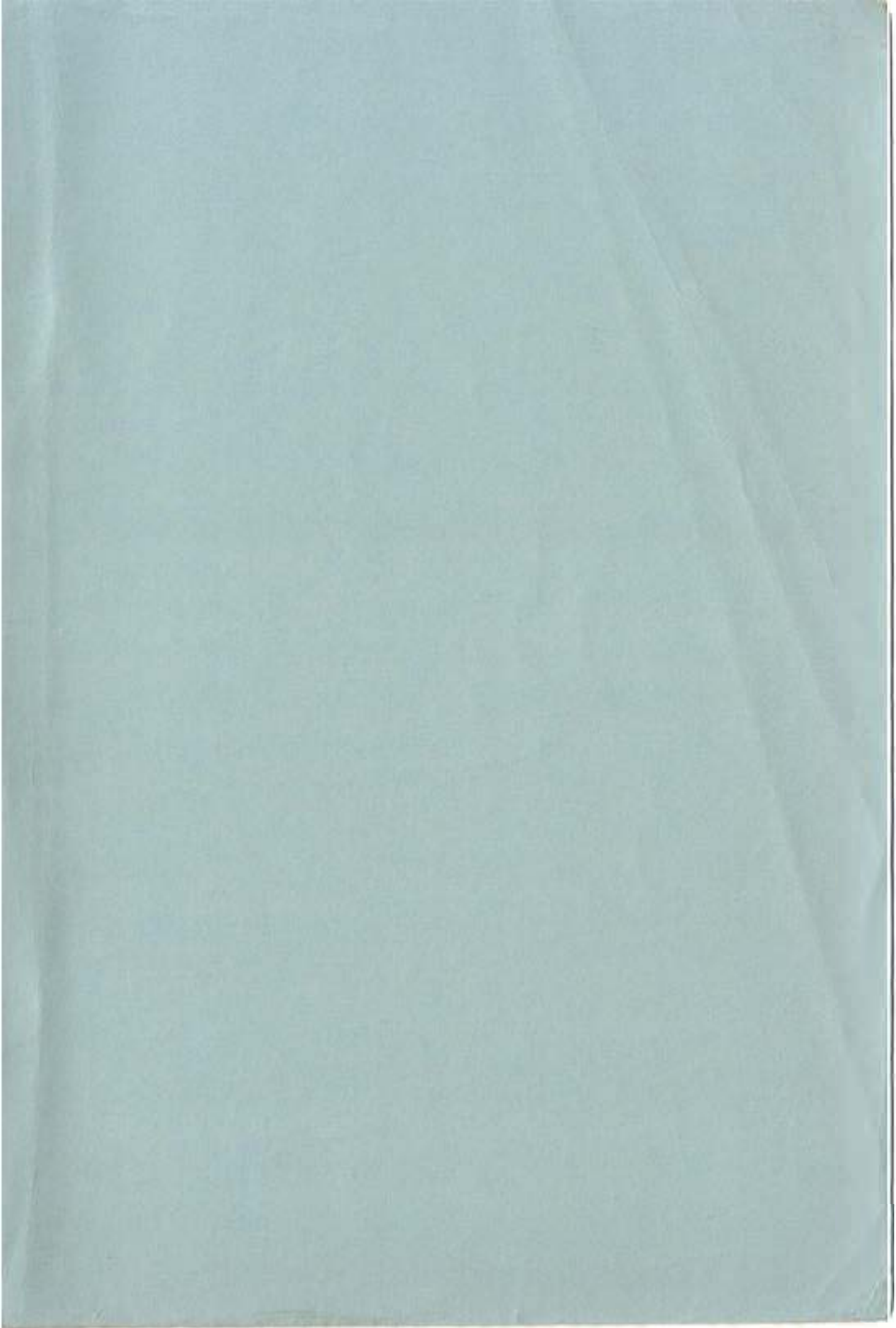

Hali ya Uchumi wa Taifa  
Katika Mwaka  
1987



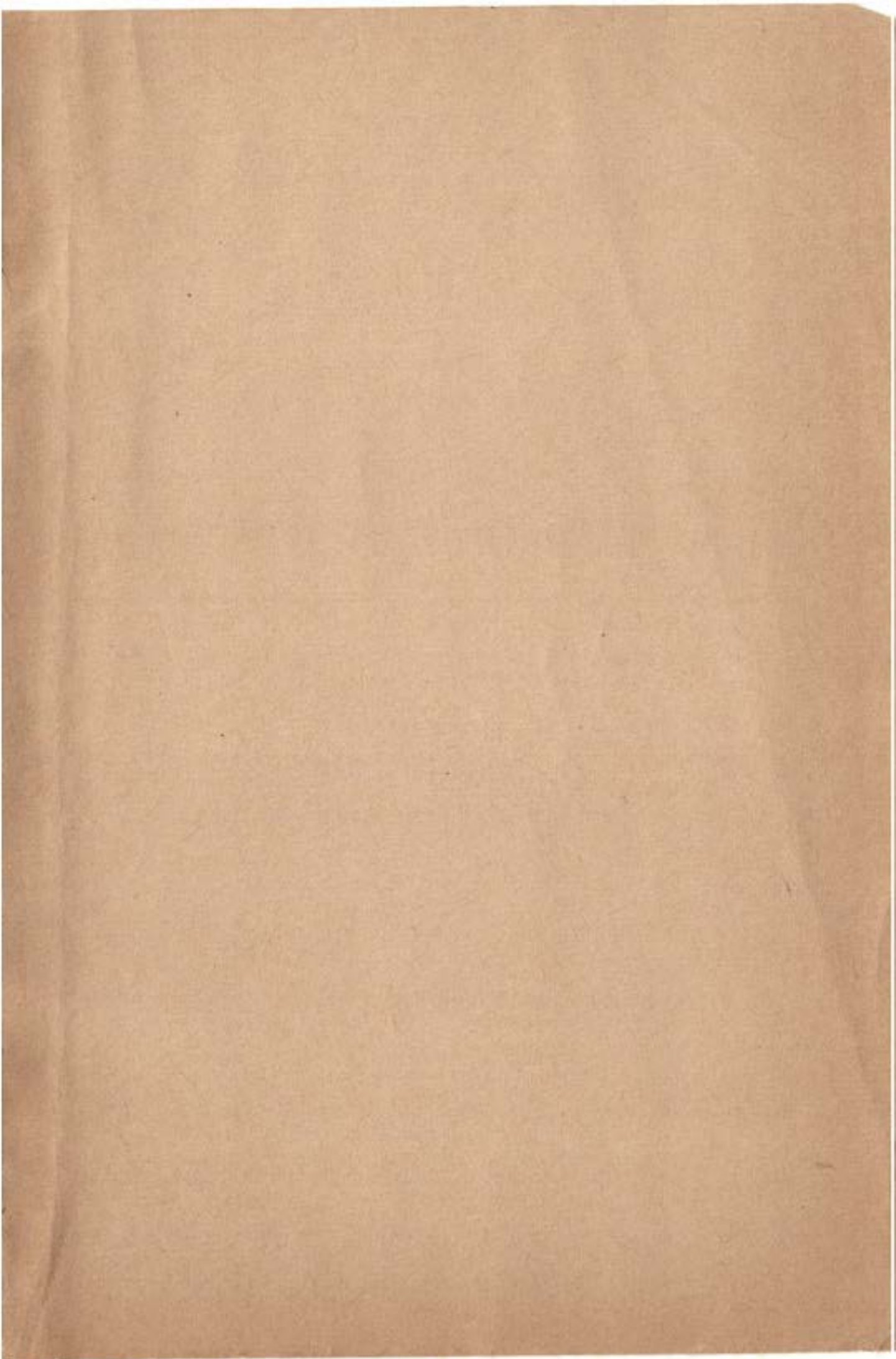

## YALIYOMO

### UKURASA

ORODHA YA MAJEDWALI .....	iv
SURA YA I—Hali ya Uchumi kwa Jumla .....	1
SURA YA II—Maendeleo Muhimu katika Uchumi .....	8
1. Pato la Taifa .....	8
2. Ukuzaji wa Rasilimali .....	16
3. Biashara na Hali ya Malipo na Nchi za Nje .....	21
4. Maelekeo ya Fedha za Serikali .....	35
5. Fedha, Mabenki na Mashirika Mengine ya Fedha .....	39
6. Uajiri, Mishahara na Bei .....	55
7. Mashirika ya Umma .....	67
8. Sayansi na Teknolojia .....	71
9. Idadi ya Watu Nebini .....	76
10. Hali ya Uchumi Duniani na Ushirikiano wa Kiuchumi wa Kimataifa .....	78
SURA YA III—Maendeleo katika Sekta Mbalimbali	
1. Kilimo na Mifugo .....	87
2. Maliasili na Mazingira .....	106
3. Madini .....	114
4. Viwanda .....	118
5. Biashara ya Ndani na Utalii .....	127
6. Ujenzi, Ardhi na Maendeleo ya Nyumba .....	133
7. Usafirishaji na Mawasiliano .....	137
8. Maji na Nishati .....	155
9. Elimu .....	160
10. Afya .....	166
11. Kazi na Ustawi wa Jamii .....	172
12. Maendeleo Vijijini .....	181

## ORODHA YA MAJEDWALI

<i>Jedwali Na.</i>	<i>Ukurasa</i>
A. Takwimu muhimu katika Uchumi .....	7
1. Pato la Taifa (GDP) kisekta kwa gharama zake (Bei za miaka inayohusika) .....	12
2. Jumla ya Pato la Taifa (GDP) kisekta kwa gharama zake (Bei za miaka inayohusika—Asilimia) .....	13
3. Jumla ya Pato la Taifa (GDP) kisekta kwa gharama zake (Bei za mwaka 1976) .....	14
4. Jumla ya Pato la Taifa (GDP) kisekta kwa gharama zake (Bei za mwaka 1976—Asilimia) .....	15
5. Ukuzaji wa Rasilimali (Bei za miaka inayohusika) .....	18
6. Ukuzaji wa Rasilimali (Bei za mwaka 1976) .....	19
7. Uzalishaji wa Rasilimali: Sekta ya Binafsi na ya Umma ....	20
8. Thamani ya Biashara baina ya Tanzania na Nchi Nyingine .	25
9. Aina za Bidhaa zilizoagizwa toka Nchi za Nje .....	26
10. Mizania ya Malipo na Nchi za Nje .....	27
11. Aina na Thamani ya Bidhaa zilizoagizwa kutoka Nje .....	28
12. Thamani ya Bidhaa zilizoagizwa kutoka nchi zilizotajwa ...	29
13. Thamani ya Bidhaa zilizoapelekwa kwa nchi zilizotajwa ....	30
14. Biashara kati ya Tanzania na Nchi za Soko Nafuu za Mashariki na Kusini mwa Afrika .....	31
15. Kiasi na Thamani ya Bidhaa muhimu zilizouzwa Nchi za Nje .....	32
16. Bei za Bidhaa muhimu zilizouzwa Nchi za Nje .....	33
17. Fahirisi ya Bei za Bidhaa muhimu zilizouzwa Nchi za Nje .....	34
18. Mwenendo wa Mapato na Matumizi ya Serikali .....	37
19. Mgawanyo wa Huduma za Serikali .....	38
20. Hali ya Fedha kwa Jumla: katika Mwaka 1984—1988 (Tanzania Bara) .....	50
21. Benki ya Taifa ya Biashara: Amana na Karadha .....	51
22. Benki ya Taifa ya Biashara: Mikopo kufuatana na Sekta za Uchumi .....	52
23. Benki ya Ushirika na Maendeleo Vijijini—Mgawanyo wa Mikopo .....	53
24. Shirika la Akiba ya Taifa ya Wafanyakazi .....	54
25. Uajiri na Mishahara katika sekta mbali mbali za Uchumi: 1984—1987 (Tanzania Bara) .....	57
26. Uajiri na Mishahara katika Mikoa: 1984—1987 (Tanzania Bara) .....	58
27. Fahirisi ya Bei za Rejarcja ya Bidhaa zitumiwazo na watu wa Kipato cha Chini, Dar es Salaam (1977 = 100) .....	59



28. Fahirisi ya Bei za Bidhaa na Huduma zitumiwazo na Wafanyakazi wa Kima cha Kati, Dar es Salaam (1977 = 100) .....	60
28A. Fahirisi ya Bidhaa na Huduma zitumiwazo na Wafanyakazi wa Kima cha Kati, Dar es Salaam (1977 = 100) .....	61
29. Fahirisi ya Gharama ya Maisha ya Wenye Kipato cha Juu, Dar es Salaam (1977 = 100) .....	62
30. Fahirisi ya Gharama ya Maisha ya Wenye Kipato cha Juu, Dar es Salaam (1977 = 100) .....	63
31. Fahirisi ya Bei za Bidhaa na Huduma zitumiwazo na Wakazi wa Mijini—Tanzania Bara (1977 = 100) .....	64
32. Fahirisi ya Bei ya Bidhaa na Huduma zitumiwazo na Wakazi wa Mijini—Tanzania Bara (1977 = 100) .....	65
33. Fahirisi mbali mbali za Bidhaa na Huduma zitumiwazo na Wakazi wa Mijini—Tanzania Bara (1977 = 100) .....	66
34. Vipimo mbali mbali vya mafanikio ya Mashirika ya Umma .....	69
35. Muhtasari wa takwimu za Mashirika ya Umma .....	70
36. Uzalishaji wa Miwa na Sukari Nchini .....	95
37. Pamba iliyonunuliwa na Mauzo Nchini .....	96
38. Eneo lililopandwa michai na majani mabichi yaliyopatikana .....	97
39. Kabawa iliyonunuliwa na Mauzo Nchini .....	98
40. Eneo lililopandwa Mkonge na Katani iliyopatikana .....	99
41. Tumbaku iliyanunuliwa na Mauzo Nchini .....	100
42. Maua ya Pareto yaliyonunuliwa na Mauzo ya Bidhaa za Pareto Nchini .....	101
43. Korosho zilizonunuliwa na Mauzo Nchini .....	102
44. Muhtasari wa Mazao muhimu ya Biashara yaliyonunuliwa ..	103
45. Mazao muhimu ya chakula yaliyonunuliwa na Shirika la Taifa la Uagishaji .....	104
45A. Kiasi cha mazao ya Mbegu za Mafuta na Iliki kilichonunuliwa na GAPEX .....	105
46. Upandaji Miti (Hekta) .....	111
46A. Shirika la Mbao Tanzania (TWICO)—Uzalishaji .....	112
46B. Shirika la Mbao Tanzania (TWICO)—Mauzo .....	113
47. Uchimbaji wa Madini: Kiasi kilichopatikana .....	116
48. Madini yaliyouzwa .....	117
49. Matumizi ya Saruji Nchini .....	121
50. Uzalishaji wa Baadhi ya Bidhaa za Viwanda .....	122
51. Idadi ya Watu walioajiriwa .....	123
51A. Viwanda: Gharama za Kazi .....	124
52. Viwanda: Muhtasari wa Matokeo .....	125

<i>Jedwali Na.</i>	<i>Ukurasa</i>
52A. Viwanda: Muhtasari wa Matokeo Kimkoa .....	126
53. Idadi ya Watalii, Siku za Hotelini na Makadirio ya Fedha za Kigeni zilizopatikana .....	129
54. Safari katika Mbuga za Wanyama .....	130
55. Nafasi katika Hoteli na Matumizi yake .....	131
56. Idadi ya Watalii na siku za kulala wageni .....	132
57. Huduma za Usafiri Dar es Salaam .....	144
58. Kampuni ya Mabasi ya Taifa (KAMATA) .....	144
59. Shirika la Reli Tanzania .....	145
59A. Reli ya Uhuru—TAZARA .....	146
60. Usafirishaji kwa Meli .....	147
61. Huduma za Posta .....	151
61A. Huduma za Simu .....	152
61B. Huduma za Simu .....	153
62. Shirika la Ndege Tanzania .....	154
63. Uwizo wa Mitambo ya Umeme .....	157
64. Uzaji wa Nguvu za Umeme .....	158
65. Uzaji wa Umeme kwa Watumiaji mbali mbali .....	159
66. Shule za Sekondari za Serikali: Idadi ya Wanafunzi kwa Vidato .....	162
66A. Shule za Sekondari za Binafsi: Idadi ya Wanafunzi kwa Vidato .....	163
67. Wanafunzi Watanzania katika Vyuo Vikuu vya Dar es Salaam na Sokoine .....	164
68. Muhtasari wa Takwimu za Elimu .....	165
69. Vyombo vya Afya Nchini .....	168
70. Waliofaulu Mafunzo .....	169
71. Matumizi ya Vyombo vya Afya: Idadi ya Wagonjwa .....	170
72. Idadi ya Wafanyakazi wa Afya .....	171
A. Kiwango cha kujitosheleza Kiutalaam na Kujitegemea Kiutalaam .....	175
B. Mchanganyo wa Utaalam (Skill Mix) .....	176
C. Makadirio ya Mahitaji ya Watumishi 1987—1991 .....	176



## SURA YA I

### HALI YA UCHUMI KWA JUMLA

Katika mwaka 1987, hali ya uchumi wa taifa haikuwa tofauti sana na ilivyokuwa katika mwaka 1986. Uzalishaji kwa jumla uliongezeka zaidi kidogo na japokuwa bei kwa wastani ziliendelea kuwa za juu, upatikanaji wa bidhaa muhimu uliendelea kuwa nafuu ingawaje upungufu wa baadhi ya bidhaa bado uliendelea. Upane wa huduma muhimu, upungufu uliendelea kutokana na uhaba wa vifaa vya kutolea huduma na pia upanukaji wa haraka wa mahitaji ya huduma zenyewe kutokana na ongezeko la haraka la idadi ya watu.

#### **Pato la Taifa:**

2. Ongezeko la uzalishaji katika mwaka 1987 limedhihirishwa na matokeo yake katika Pato la Taifa halisi lililoongezeka kwa asilimia 3.9 (kwa bei za mwaka 1976) ikilinganishwa na ongezeko la asilimia 3.6 mwaka 1986. Huu ni mwaka wa pili mfululizo ambapo pato la wastani la Mtanzania (per capita income) limeongezeka licha ya ongezeko la wastani la idadi ya watu la asilimia 3.3 kwa mwaka. Sekta zote isipokuwa madini ziliongeza mchango wake katika Pato la Taifa. Mwenendo huo umeonyesha dhahiri kuwa hatua zilizo chukuliwa katika Mpango wa Kufufua Uchumi zimeanza kuleta mafanikio. Hata hivyo ni dhahiri kuwa juhudi zaidi zinahitajiwa ili kufikia lengo la ukuaji wa Pato la Taifa la wastani wa asilimia 4.5 la Mpango wa Kufufua Uchumi na pia ukuaji wa asilimia 5 katika kipindi cha Mpango wa Miaka Mitano unaoanza hapo Julai 1988.

#### **Ukuzaji wa Rasilimali:**

3. Kulikuwepo upungufu wa Sh. 400 milioni, au asilimia 5.3 (kwa bei za mwaka 1976) katika ukuzaji wa rasilimali kwa jumla mwaka 1987 kwa kulinganisha na upungufu Sh. 49 milioni, au asilimia 0.6 uliotokea mwaka 1986. Kushuka kwa ukuzaji wa rasilimali mwaka 1986 kulisababishwa na upungufu katika vifaa na shughuli za ujenzi mbali na majengo. Kwa upande wa majengo, nafuu katika upatikanaji wa zana za ujenzi, zikiwemo saruji na vyuma ndio uliosababisha ongezeko la mwaka 1987. Vifaa vya usafiri, mitambo na vifaa vingine vilikuwa na upungufu wa Sh. 451 milioni, au asilimia 8.8, mwaka 1987 hasa kutokana na upungufu wa uagizaji kutoka nje. Shughuli za ujenzi wa barabara, madaraja, ardhi, mifereji, n.k. zilikuwa na upungufu wa asilimia 26 toka Sh. 1,069 mwaka 1986 (kwa bei za mwaka 1976) hadi Sh. 791 milioni mwaka 1987. Hii ilitokana hasa na uhaba wa zana nzito za kusukuma ardhi (kama makatapila) kwani hizi zinategemea hasa fedha za Serikali yenyewe ambazo hazikutosheleza mahitaji yote muhimu.



**Maendeleo ya Sekta Mbali mbali:**

4. Katika mwaka 1987, sekta zote isipokuwa madini ziliongeza mchango wake katika Pato la Taifa. Zipo dalili za kuridhisha zinazoonyesha kwamba sekta zilizopewa kipaumbele katika Mpango wa Kufufua Uchumi (ERP) yaa ni kilimo, viwanda na mawasiliano ziliweza kufanya vizuri zaidi kuliko hapo awali.

5. Pato la Taifa kutokana na sekta ya kilimo iliongezeka kwa asilimia 4.4 katika mwaka 1987. Kama ilivyokuwa msimu wa mwaka 1986/87, mazao ya pamba na mahindi yameendelea kuongezeka. Matarajio ni kwamba katika msimu wa 1987/88 mavuno ya pamba yatafika marobota 465,000 ikilinganishwa na marobota 400,000 katika msimu wa 1986/87. Uzalishaji wa baadhi ya mazao mengine ya biashara uliongezeka pia. Uzalishaji wa mahindi kwa mwaka wa pili mfululizo uliongezeka na matarajio ni kwamba Shirika la Taifa la Usagishaji (NMC) litanunua tani 237,682 katika msimu wa 1987/88 ikilinganishwa na tani 215,600 katika msimu wa 1986/87. Hali hii nzuri imewezesha NMC kuuza nje (export) tani 100,000 za mahindi. Uzalishaji wa mpunga, ngano na maharage vile vile uliongezeka. Hata hivyo matatizo yalijitokeza katika zao la mhogo kutokana na ugonjwa wa "Mealie bug". Matarajio ni kuwa hatua zilizochukuliwa zitafanikiwa na kurejesha hali nzuri ya ulimaji wa zao hili kwa msimu wa 1988/89.

6. Uzalishaji katika sekta ya viwanda uliokuwa ukipungua kila mwaka kwa miaka saba mfululizo umeongezeka katika mwaka 1987. Mchango wa sekta hii katika Pato la Taifa katika mwaka 1987 uliongezeka kwa asilimia 4.2 ikilinganishwa na kushuka kwa asilimia 4.2 mwaka 1986. Unafuu wa upatikanaji wa fedha za kigeni kutokana na Mpango wa Kufufua Uchumi ndio uliosababisha ongezeko hili hasa kwa kutoa kipaumbele kwa baadhi ya viwanda muhimu kwa kuvipatia malighafi zaidi. Baadhi ya viwanda hivyo ni viwanda vya magurudumu, saruji, zana za kilimo, sabuni n.k. Hata hivyo, viwanda kadhaa vimeendelea kuwa na matatizo makubwa ya spea kutokana na kwamba spea zake hazitengenezwi tena. Mkazo mkubwa bado unahitajiwa katika sekta hii.

7. Pato la Taifa litokanalo na sekta ya usafirishaji na mawasiliano liliongezeka kwa asilimia 4.5 katika mwaka 1987. Ongezeko hili lilitokana na ongezeko katika jumla ya mizigo na abiria waliobebwa. Karibu nyanja zote za uchukuzi ziliongeza kiasi cha mizigo na idadi ya abiria waliobebwa isipokuwa mabasi ya KAMATA yaliyopunguza sana idadi ya abiria wake waliobebwa toka abiria 1,165,000 mwaka 1986 mpaka abiria 62,000 mwaka 1987, upungufu wa asilimia 94.7. Upatikanaji wa kuridhisba wa mafuta hasa dizeli, spea na magari ulichangia kwa kiasi kikubwa matokeo hayo mazuri. Hata hivyo sekta



hii bado inakabiliwa na matatizo makubwa ya ubovu wa barabara, uchakavu wa reli hasa reli ya kati na uhaba wa vyombo vya uchukuzi. Matokeo yake yameendelea kuwa mlundikano wa mazao, pembejeo na bidhaa nyingine na hivyo kusababisha upungufu hata pale ambapo bidhaa zipo nchini. Mipango mingi inaendelea kutekelezwa kupambana na hali hii.

8. Katika sekta nyingine vile vile maendeleo yalikuwa ya kuridhisha. Sekta ya umeme na maji iliongezeka kwa asilimia 7.5 kutokana na usambazaji wa umeme hasa kwenda bara (National Grid) na matengenezo katika baadhi ya miji mikubwa. Biashara pia iliongezeka kwa asilimia 4.8 kutokana na unafuu katika uzalishaji pamoja na ongezeko la bidhaa kutokana na kulegeza masharti ya uagizaji bidhaa. Sekta ya huduma haikuonyesha maongezeko makubwa (0.8) kama ilivyokuwa hapo awali kwani kigezo muhimu katika sekta hiyo kimebadilishwa na kuwa ongezeko la ajira badala ya ongezeko la biashara hasa ya kima cha chini kama ilivyokuwa hapo awali.

*Biashara*

~~Biashara~~ na Hali ya Malipo na Nchi za Nje:

9. Biashara baina ya Tanzania na nchi za nje iliendelea kukabiliwa na hali ngumu katika mwaka 1987. Thamani ya mauzo yetu nchi za nje inategemewa kufikia Dola za Marekani 347 milioni ikilinganishwa na Dola 347.6 milioni mwaka 1986. Urari wa biashara ya bidhaa inatarajiwa kuwa na nakisi ya Dola 745 milioni.

10. Tofauti na ilivyokuwa katika mwaka 1986 kiasi (volume) cha bidhaa nyingi zilizouzwa nje kilishuka. Mazao ambayo uzaji wake nje uliongezeka ni pamba, katani na chai. Hali kadhalika bei ya mazao zilishuka isipokuwa bei ya korosho zisizo bangukiwa iliyoongezeka toka Dola 250.30 kwa tani mwaka 1986 hadi Dola 990.80 kwa tani mwaka 1987. Kwa upande wa uagizaji bidhaa uliofikia Dola 1,092 milioni, ijapokuwa mapato ya mauzo yetu na misaada ya uagizaji (Import Support) ililipia sehemu kubwa, ni wazi kuwa kiasi cha fedha za watu binafsi zisizopitia Benki Kuu zilichangia pia. Inakadiriwa kuwa uagizaji bidhaa usiopungua Dola 300 milioni ulifanywa na watu binafsi katika mwaka 1987. Kutokana na hali hiyo, ni dhahiri kuwa mikopo na ruzuku toka nje haifidi pengo lote la Dola 745 milioni katika urari wa biashara ya bidhaa.

11. Kwa jumla, urari wa biashara ya bidhaa ulikuwa na nakisi ya Dola 745 milioni ikilinganishwa na Dola 670 milioni mwaka 1986. Urari wa huduma ulikuwa na nakisi ya Dola 124 milioni na urari wa uhamisho wa mali ulikuwa na ziada ya Dola 583 milioni. Nakisi ya urari wa malipo yote, unaojumlisha urari wa bidhaa, huduma na uhamisho wa mali ulikuwa Dola 286 milioni ikilinganishwa na Dola 312 milioni mwaka 1986.



### Mapato na Matumizi ya Serikali:

12. Ijapokuwa takwimu halisi za mapato na matumizi kwa mwaka 1987/88 hazijakamilishwa, ni dhahiri kuwa pameendelea kuwepo pengo baina ya mapato na matumizi. Hata hivyo, tofauli na miaka mingine, kiasi kikubwa cha pengo kimefidiwa na fedha za misaada ya kuagizia bidhaa (Import Support) na hivyo kupunguza kiasi cha mikopo ya mabenki ambayo ndiyo ilikuwa chanzo kikubwa cha kuziba mapengo ya bajeti katika miaka iliyotangulia.

13. Katika mwaka 1987/88 mapato ya kawaida yalikalidiriwa kufikia Sh. 46,600 milioni na matumizi ya kawaida Sh. 60,071 milioni. Inatarajiwa kwamba mapato ya kawaida yatafikia Sh. 46,828.5 milioni kutokana hasa na jitihada nzuri za kukusanya kodi ya mapato. Matumizi ya kawaida yanatarajiwa kufikia Sh. 61,764.7 milioni ikilinganishwa na makadirio ya Sh. 60,071 milioni na hivyo kupita makadirio kwa kiasi cha Sh. 1,693.7 milioni. Kwa upande wa matumizi ya maendeleo yaliyokadiriwa kufikia Sh. 17,255 milioni, matarajio ni kuwa ifikapo mwisho wa Juni, 1988, kiasi cha Sh. 15,091 milioni au asilimia 88 ya makadirio kitakuwa kimefikiwa.

14. Baada ya kujumlisha mapato yote na matumizi yote, bajeti ilikalidiriwa kuwa na pengo la Sh. 28,490 milioni lililotarajiwa kufidiwa na misaada ya uagizaji. Matarajio sasa ni kwamba misaada ya uagizaji itafikia Sh. 26,126 milioni na mikopo ya mabenki inakadiriwa kufikia Sh. 613.4 milioni ikilinganishwa na lengo la Sh. 236 milioni. Hali hii inadhihirisha jinsi Tanzania inavyozidi kutegemea nchi za nje kwa maendeleo yake, jambo ambalo likiachwa kuendelea litaathiri sana maendeleo na uhutu wa Taifa.

### Hali ya Fedha na bei:

15. Matarajio ya kubana karadha ili kupunguza ongezeko la ujazi wa fedha ambao ni chanzo muhimu cha kuchochea ongezeko la bei hayakufanikiwa ipasavyo. Japokuwa karadha kwa Serikali ilipungua sana kufikia Sh. ~~313.4~~ milioni ikilinganishwa na Sh. 1,656.3 milioni mwaka 1986/87, karadha iliyoelekczwa kwa Bodi za mazao hasa Bodi ya Pamba, Bodi ya Tumbaku na Shirika la Taifa la Usagishaji (NMC) ilivuka viwango vilivyowekwa kwa kiasi kikubwa sana. Matarajio ya awali yalikuwa kwamba NMC ingerekebishwa ili ipunguze gharama na vile vile usindikaji wa pamba na usafiri vingekuwa bora zaidi ili pamba iweze kuuzwa mapema. Haya hayakuweza kukamilika na matokeo ya mavuno mazuri, matatizo ya usindikaji na usafiri yalisababisha ongezeko la karadha.

16. Ongezeko la karadha mwaka 1987/88 lilikalidiriwa kufika Sh. 11,326.8 milioni. Matarajio sasa ni kwamba karadha itafikia Sh. 22,655.8 milioni ongezeko la asilimia 34.6 ikilinganishwa na lengo la asilimia 17. Hili pia ni sawa na ongezeko la asilimia 20.1 la ujazi wa fedha ikilinganishwa na lengo la asilimia 10.7 lililopangwa.



17. Matokeo haya vile vile kwa kiasi fulani yamcjionyesha katika ongezeko la bei. Katika mwaka 1987, ongezeko la bei linalopimwa na fahirisi ya bei kwa wazi wa mijini Tanzania Bara (CPI) lilikuwa asilimia 28.9, ikilinganishwa na asilimia 33.2 mwaka 1986 na asilimia 33.3 mwaka 1985. Lengo kwa mwaka 1987 lilikuwa asilimia 25. Sehemu kubwa ya ongezeko hilo la asimilia 28.9 ilitokea katika robo ya nne ya mwaka kutokana hasa na ongezeko la bei la asimilia 17 kwa chakula peke yake. Jumla ya ongezeko kati ya Januari na Septemba 1988 lilikuwa asilimia 14.7 tu. Ni dhahiri kuwa chakula cha kutosha pamoja na usambazaji wake haraka kwa walaji ni moja ya mambo muhimu katika kupunguza kasi ya upandaji wa bei.

**Hali ya Uchumi Duniani na Usbirikiano wa Kiuchumi Kimataifa:**

18. Katika mwaka 1987, hali ya uchumi duniani ilikuwa ya mchanganyiko ambapo kulikuwa na tofauti kubwa katika ukuaji wa uchumi baina ya nchi mbali mbali, zilizoendelea na zinazoendelea. Uchumi wa nchi zinazoendelea uliendelea kuathirika kutokana na matatizo sugu hususan malimbikizo ya madeni, bei dunj kwa bidhaa zinazouzwa na nchi zinazoendelea na kuyumba kwa thamani ya fedha. Pato la taifa (GDP) duniani liliongezeka kwa asilimia 3.2 katika mwaka 1987 ikilinganishwa na asilimia 3.5 katika mwaka 1986. Pato la Taifa la nchi zilizoendelea za Magharibi lilikua kwa asilimia 2.7 ikiwa ni sawa na kiwango cha mwaka 1986. Pato la Taifa la nchi zinazoendelea liliongezeka kwa asilimia 2.1 katika mwaka 1987 ikilinganishwa na asilimia 3.2 mwaka 1986. Pato la nchi za Kiafrika liliongezeka kwa asilimia 0.8 ikilinganishwa na asilimia 0.5 katika mwaka 1986.

19. Wingi wa biashara uliongezeka kwa asilimia 4 katika mwaka 1987. Thamani ya mauzo ya bidhaa nje iliongezeka kwa asilimia 15.5 na kufikia dola za Kimarekani bilioni 2,450 katika mwaka 1987. Wastani wa fahirisi ya bei katika fedha za SDR ulishuka kwa asilimia 1.8. Katika mwaka 1987, bei za bidhaa katika dola za Kimarekani zilizouzwa na nchi zilizoendelea zilipanda kwa asilimia 13.4 wakati ambapo bei za bidhaa zinazouzwa na nchi zinazoendelea zilipanda kwa asilimia 3.3. Ongezeko la bei kwa wastani katika nchi zilizoendelea lilikuwa asilimia 2.9 katika mwaka 1987 kutoka asilimia 2.4 mwaka 1986. Ongezeko la bei kwa wastani katika nchi zinazoendelea lilikuwa kubwa na kuwa asilimia 47.2 katika robo ya tatu ya mwaka 1987 ikilinganishwa na asilimia 29.4 katika robo ya tatu ya mwaka 1986.

20. Malimbikizo ya madeni ya nchi zinazoendelea yaliongezeka kwa asilimia 6.25 na kufikia dola za Kimarekani bilioni 1,190. Shirika la Fedha la Kimataifa (IMF) lilianzisha Mfuko wa Nyongeza wa Kurekebisha Uchumi (Enhanced Structural Adjustment Facility) mnamo Desemba 1987 kuzisaidia nchi zinazoendelea zinazoteketeza mipango yakurekebisha uchumi wan. Mfuko huo umeongezea dola za Kimarekani

bilioni 8.4 (SDR bilioni 6) kwenye Mfuko wa Kurekebisha Uchumi (Structural Adjustment Facility). Maafikiano yalifikiwa mnamo Novemba 1987 kuupatia Mfuko wa Benki ya Maendeleo ya Afrika (African Development Fund) kiasi cha dola za Kimarekani bilioni 2.700. Mwishoni mwa mwaka 1987 Jumuiya ya Uchumi ya Ulaya (EEC) ilitoa ECU milioni 100 za nyongeza kuzisaidia nchi za Kiafrika maskini sana na zenye madeni katika kuimarisha na kurekebisha uchumi wao.

21. Hapakuwepo maendeleo makubwa katika juhudi za kuleta Mfumo Mpya wa Uchumi Duniani (N.I.E.O.). Kikao cha saba cha Mkutano wa Umoja wa Mataifa kuhusu Biashara na Maendeleo (UNCTAD VII) kilimalizika bila mafanikio ya kuleta msukumo mpya. Awamu mpya ya majadiliano ya biashara baina ya Mataifa (Uruguay Round of Multilateral Trade Negotiations) iliendelea kwa vikao mbali mbali vya kamati zake. Tume Teule ya Ushirikiano wa Nchi Zinazoendelea (South Commission) ilifanya vikao viwili na kutayarisha malengo na misingi ya kazi ya Tume hiyo pamoja na kutoa mkakati wa awali wa kulikabili tatizo la madeni duniani. Juhudi za kukuza ushirikiano wa kiuchumi na kiufundi baina ya nchi zinazoendelea hazikuleta mafanikio makubwa vile vile. Kikao cha mawaziri wa nchi zinazoendelea kilichofanyika Machi 1988 huko Belgrade, Yugoslavia kilitia saini kuanzishwa kwa mkataba wa Mfumo wa Biashara baina ya nchi zinazoendelea (GSTP). Ushirikiano wa Kiuchumi baina ya nchi zilizo Kusini mwa Afrika (SADCC), Soko Nafuu la Nchi za Mashariki na-Kusini mwa Afrika (PTA) na Tume za Ushirikiano kati ya Tanzania na Nchi rafiki (Joint Commissions) viliendelea kutekeleza mipango yao katika nyanja mbali mbali za ushirikiano.



## Jedwali A

Idadi ya Watu .....	S
Tukwimu za Uzalishaji	
1. Patola Taifa	
(i) Kwa bei za miaka inayofusika .....	S
(ii) Kwa bei za mwaka 1976 .....	S
2. Wastani wa Pula kwa kila miaka	
(i) Kwa bei za miaka inayofusika .....	S
(ii) Kwa bei za mwaka 1976 .....	S
3. Mazao ya Kilimo (1):	
(a) Mazao ya Chakula (2):	
(i) Mahindi .....	T
(ii) Mpunga .....	T
(iii) Ngano .....	T
(b) Mazao ya kuuza (3)	
(i) Katiwa .....	T
(ii) Pimba yaaye robegu .....	T
(iii) Chai (Majani mahicha) .....	T
(iv) Tumbuku .....	T
(v) Kataoi .....	T
(vi) Korosho .....	T
4. Hali ya Malipo na Nchi za Nje	
(i) Bidhaa ilizozuwa Nchi za Nje .....	S
(ii) Bidhaa zilichonunuliwa toka nje .....	S
(iii) Urahi wa Buzhara ya Bidhaa .....	S
(iv) Urahi wa Bidhaa Hudumu ni Uhamidi wa mab .....	S
(v) Urahi wa Malipo yote .....	S
(vi) Kwango wa Wastani cha ubadilishanaji wa Fedha kwa mwaka \$b US \$ (Annual average Ex- change rate) .....	S
5. Ujazi wa Fedha:	
(i) Fedha Mkononi kwa watu .....	S
(ii) Amana za Muda Mfupi .....	S
(iii) Amana za Aliba na za Muda Mrefu .....	S
	Justia ... S
6. Fahirisi za bei (1977 = 100):	
(i) Fahirisi za bei kwa watazazi wa Miji na Tanzania Bata .....	S
(ii) Fahirisi za bei ya racha racha kwa watu wa kipaiko cha Chini Dar es Salaam .....	S
7. Fedha za Serikali:	
(a) Mapato ya Kuwaidi .....	S
(b) Matumizi ya kuwaidi .....	S
(c) Matumizi ya Macudeleo .....	S
(i) Mapato ya Ndani .....	S
(ii) Mapato ya Nje .....	S

## Tanzania Bata

- (1) Mazao ya Kilimo yameonyeshwa kwa miaka ya moyano.
- (2) Kiasi kilichonunuliwa na Shirkati la Usagishaji (NMC).
- (3) Kiasi kilichonunuliwa na Mamlaka za Mazao.
- (4) Mwalimu Halisi.

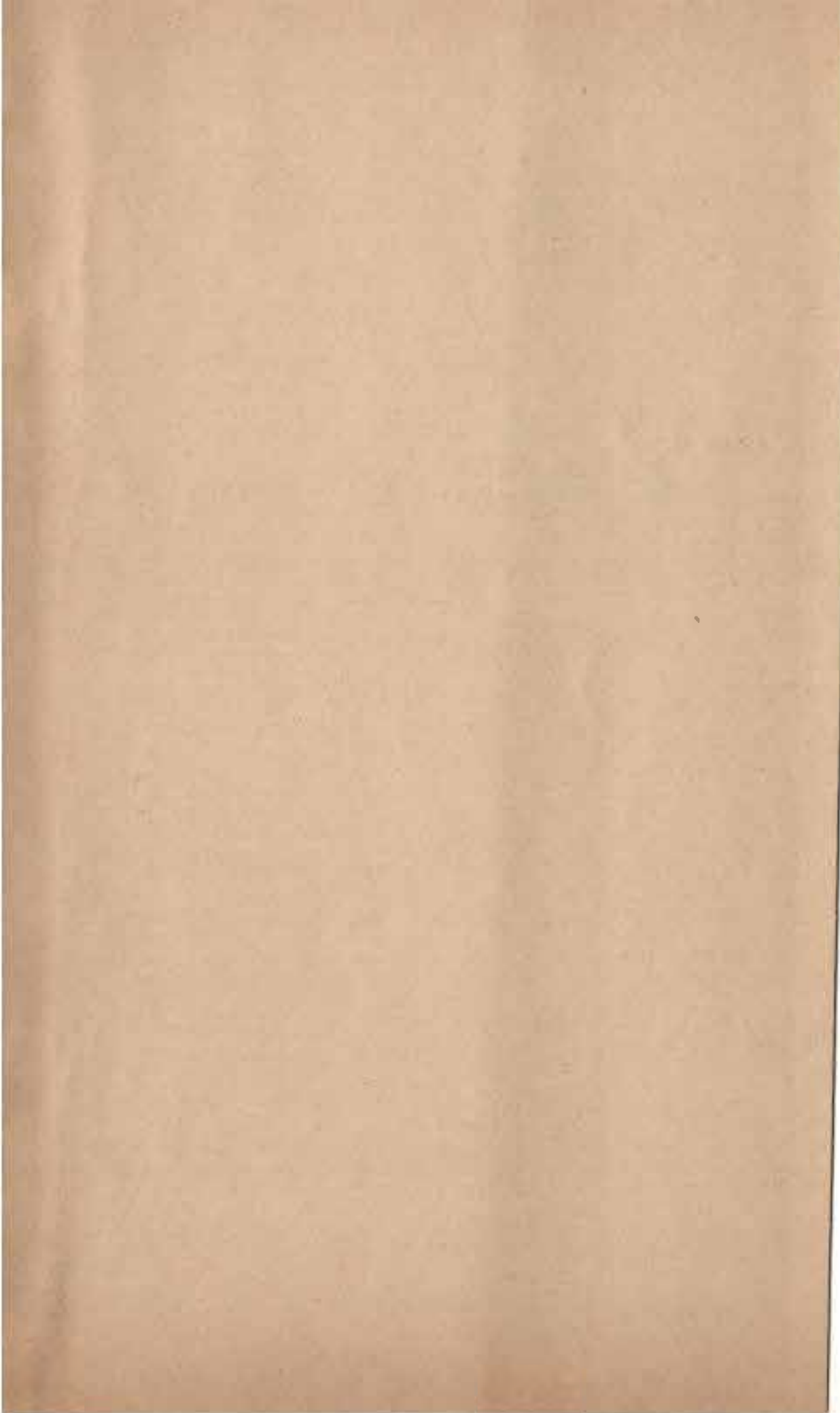

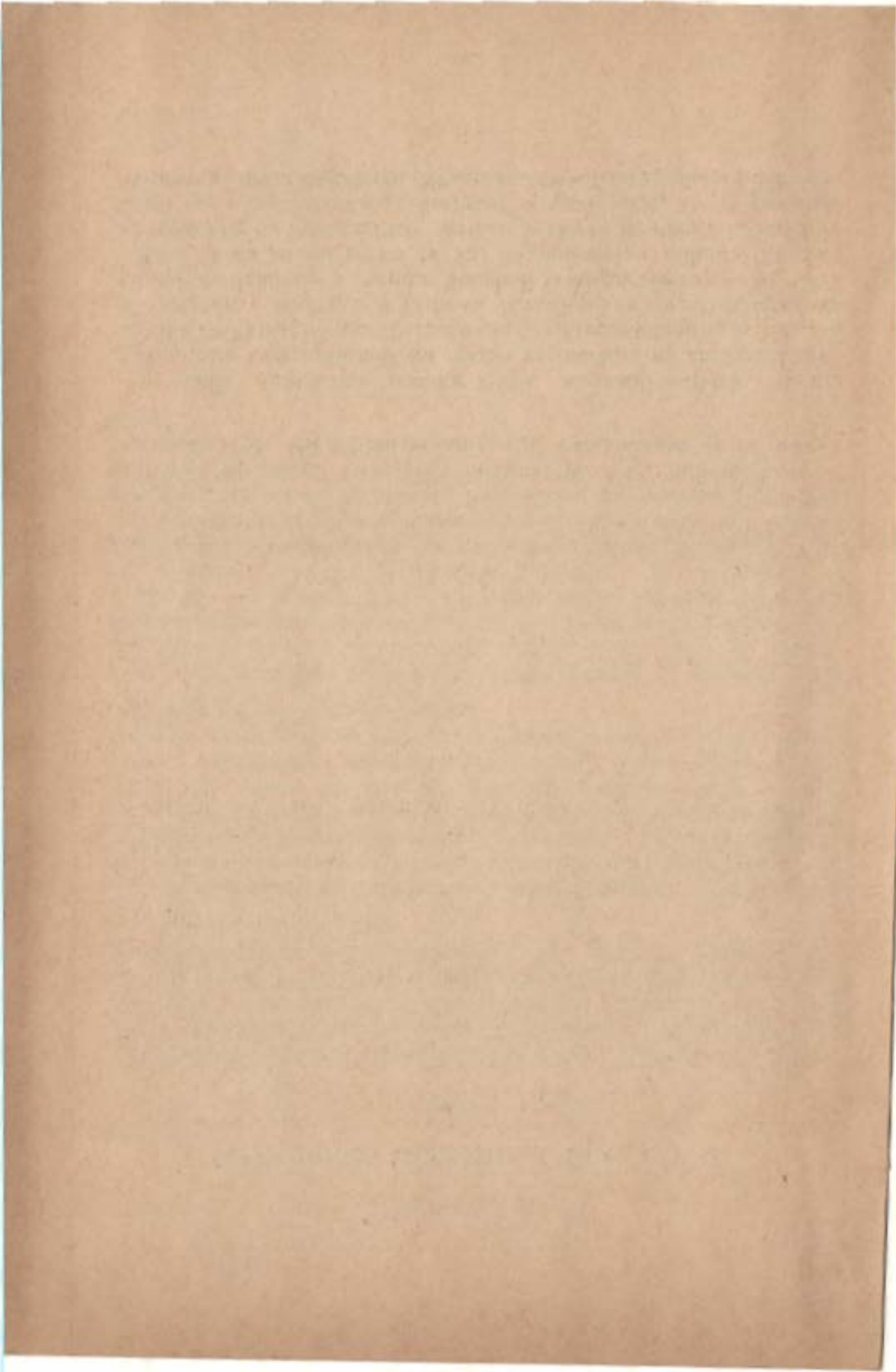



## SURA YA II

### MAENDELEO MUHIMU KATIKA UCHUMI

#### 1. PATO LA TAIFA

1. Takwimu za awali zinaonyesha kuwa Pato la Taifa katika mwaka 1987 lilikuwa Sh. 26,142 milioni kwa bei za mwaka 1976 ikilinganishwa na Sh. 25,158 mwaka 1986. Hiti ni ongezeko la asilimia 3.9 katika Pato la Taifa mwaka 1987, ikilinganishwa na miaka miwili iliyotangulia, yaani 1986 na 1985. Pato la Taifa liliongezeka kwa asilimia 3.6 mwaka 1986 na asilimia 2.6 mwaka 1985.

2. Ingawa ukuaji wa Pato la Taifa ulitokea mwaka 1987 ni mkubwa kuliko ulitokea miaka ya 1986 na 1985 na vile vile kuliko ongezeko la wastani la idadi ya watu la asilimia 3.3 kwa mwaka, ongezeko hilo bado ni pungufu ya lengo la ukuaji uliokadiriwa katika Mpango wa Kufufua Uchumi la asilimia 4.5. Hata hivyo, tofauti na miaka ya 1986 na 1985, sekta zote ukiondoa madini zimechangia katika ukuaji wa Pato la Taifa ambapo katika miaka ya 1986 na 1985, mbali na sekta ya kilimo, ukuaji ulitokana hasa na sekta za huduma.

3. Sekta ya kilimo (ikijumuisha mazao, ufugaji na maliasii yaani misitu, uvuvi na uwindaji) iliendelea kuchangia sehemu kubwa ya Pato la Taifa kuliko sekta nyingine (asilimia 46.2 katika bei za mwaka 1976). Thamani yake ilikuwa ni Sh. 12,066 milioni kwa kulinganisha na Sh. 11,557 milioni mwaka 1986, likiwa ni ongezeko la Sh. 509 milioni au asilimia 4.4. Kwa jumla, nyanja zote ambazo huchangia katika Pato la Taifa litokanalo na kilimo zilikuwa na maongezeko mwaka 1987. Ingawa uzalishaji wa baadhi ya mazao, hasa mazao ya biashara ulipungua, mchango wa mazao kwa jumla ulikuwa Sh. 9,431 milioni ikiwa ni ongezeko la Sh. 464 milioni au asilimia 5.2 kwa kulinganisha na mwaka 1985.

4. Kama ilivyokuwa mwaka 1986, Serikali iliendelea kutoa kipaumbele kwa uzalishaji wa mazao ya biashara na chakula katika mwaka 1987 kwa kuongeza bei zake na vile vile upatikanaji na usambazaji wa pembejeo. Aidha, hali ya hewa iliendelea kuwa nzuri hasa katika kipindi cha Januari—Septemba. Sbugbuji za ufugaji zilichangia sh. 1,474 milioni ikiwa ni ongezeko la Sh. 45 milioni au asilimia 3.0 kwa kulinganisha na mwaka 1986. Serikali imekuwa ikijitahidi kuendeleza sekta ya mifugo miaka ya karibuni ili kuiwezesha kutoa mchango mkubwa zaidi katika uchumi. Nyanja za maliasii kwa pamoja zilichangia

Sh. 1.161 milioni katika Pato la Taifa mwaka 1987 kiasi ambacho kinalingana na mchango wa mwaka 1986. Nyanja za uvuvi na uwindaji zilikuwa na maongezeko, ingawa kwa kiwango kidogo kwa kulinganisha na mwaka 1986.

5. Sekta ya madini ilichangia sh. 165 milioni katika Pato la Taifa mwaka 1987 kwa kulinganisha na Sh. 167 milioni mwaka 1986. Upungufu uliotokea mwaka 1987 wa Sh. 2 milioni au asilimia 1.5 ni mdogo kuliko uliotokea mwaka 1986 wa Sh. 7 milioni au asilimia 4.2 na ulisababishwa hasa na kushuka kwa mauzo ya almasi, chumvi na mawe ya thamani. Mauzo ya madini mengine yakiwemo dhahabu yaliongezeka, na kwa jumla bei za madini mengi hazikutofauti ana sana na mwaka 1986. Kama ilivyokuwa katika miaka iliyotangulia, tatizo kubwa la sekta ya madini limeendelea kuwa uhaba wa rasilimali ya kuendeleza sekta hii na kuiwezesha kutoa mchango mkubwa zaidi katika uchumi.

6. Baada ya upungufu wa Sh. 87 au asilimia 4.2 uliotokea katika uzalishaji wa sekta ya viwanda mwaka 1986, kulikuwepo ongezeko la asilimia 4.2 katika mwaka 1987. Ikizingatiwa kuwa uzalishaji wa viwanda kwa jumla umepungua mwaka hadi mwaka tangia mwaka 1980, ongezeko lililopatikana mwaka 1987 ni dalili kwamba sekta ya viwanda imeanza kuibuka, ingawa kiwango cha uzalishaji kilichofikiwa ni sawa na ilivyokuwa mwaka 1985. Haya ni matokeo ya Mpango wa Kufufua Uchumi ulioanza kutekelezwa hapo Juni 1986 ambao moja ya malengo yake ni kuongeza matumizi ya uwezo wa viwanda kwa kuzitengea nyanja muhimu fedha za kigeni zitakazoweza kupatikana ili kuagizia malighafi na spea. Matazamio ni kwamba uzalishaji wa viwanda utaendelea kuwa ahueni kadri matatizo ambayo yamekuwa yakiathiri sekta hii, yaani uhaba wa malighafi, spea na mitambo na vile vile ukatikaji wa mara kwa mara wa maji na umeme yatakavyoendelea kutafutiwa ufumbuzi.

7. Sekta ya umeme na maji ilikuwa na ongezeko la asilimia 7.5 mwaka 1987 ambalo ni pungufu ya ongezeko la asilimia 18.0 lililopatikana mwaka 1986. Kama ilivyokuwa mwaka 1986, ongezeko la mwaka 1987 lilitokana hasa na umeme. Utekelezaji wa miradi ya umeme ikiwemo usambazaji wake ambayo ndiyo ilisababisha ongezeko kubwa la mwaka 1986 uliendelea mwaka 1987. Serikali iliendelea pia na azma yake ya kutoa maji safi kwa kila mwananchi. Licha ya juhudi zinazofanywa kuongeza upatikanaji wa huduma za maji na umeme kwa sehemu mbali mbali za uzalishaji, tatizo la ukatikaji wa mara kwa mara wa maji na umeme lilivikumba viwanda kadhaa katika nyakati mbali mbali.

8. Shughuli za ujenzi zilikuwa na ongezeko la Sh. 22 milioni au asilimia 2.9 mwaka 1987 ambapo mwaka 1986 kulikuwepo ongezeko la Sh. 151 milioni au asilimia 25.1 lililotokana hasa na ujenzi wa maghala na shughuli nyinginezo zikiwemo barabara na mifereji. Upatikanaji wa vifaa kadhaa vya ujenzi vikiwemo saruji, mabati na rangi sasa ni nafuu kidogo



kutokana na baadhi ya viwanda vya ujenzi kufanyiwa ukarabati (hasa viwanda vya saruji) au kupata malighafi zaidi (viwanda vya mabati na rangi). Hata hivyo, uwezo wa sekta ya ujenzi kuhudumia kikamilifu nyanja nyingine za uchumi zinazotegemea haujaimarika kwa kiasi cha kuridhisha, jambo ambalo linasababisha rasilimali za umma (barabara n.k.) kutofanyiwa matengenezo yanayohitajika kwa wakati.

9. Uuzaji wa jumla na rejareja pamoja na maboteli ulikuwa na ongezeko la asilimia 4.8 mwaka 1987 kwa kulinganisha na mwaka 1986 ambapo kulikuwepo ongezeko la asilimia 10.9. Kwa jumla, upatikanaji wa baadhi ya bidhaa umeendelea kuwa nafuu mwaka hata mwaka kuanzia mwaka 1984 ambapo utaratibu wa kuruhusu watu binafsi wenye fedha za kigeni kuingiza nchini bidhaa fulani fulani ulipoanzisbwa. Pamoja na utaratibu huo, miaka iliyofuatia vile vile imeshuhudia juhudi za Serikali kuongeza uzalishaji wa bidhaa muhimu na pia kuthibiti usambazaji wake.

10. Sekta ya uchukuzi na mawasiliano ilikua kwa asilimia 4.5 katika mwaka 1987. Kwa kutambua umuhimu wake katika juhudi za kufufua uchumi, Serikali imeendelea kutoa kipaumbele kwa shughuli za uchukuzi kwa kuthibiti usambazaji wa mafuta na vile vile upatikanaji wa matairi na spea. Pamoja na kwamba uwezo wa uchukuzi umeimarika kidogo, matatizo ya siku nyingi ya uchakavu wa barabara na reli na vile vile uhaba wa mabogi na mabehewa yameendelea kukwamisha usombaji wa mazaoni katika sehemu mbali mbali nchini.

11. Kulikuwepo ongezeko la Sh. 79 milioni au asilimia 2.4 kutokana na huduma za fedha na bima, mali na huduma za biashara. Mwaka uliotangulia yaani 1986 ongezeko lilikuwa Sh. 237 milioni. Tofauti na mwaka 1986 ambapo nyanja zote zilichangia kwa kiwango kikubwa kwa ongezeko lililotokea, katika mwaka 1987 sehemu kubwa ya ongezeko (asilimia 80) ilitokana na mali. Huduma za fedha na bima zimekuwa zikichangia nusu ya Pato la Taifa linalotokana na sekta ya fedha, bima, mali na huduma za biashara. Kwa upande wa huduma za biashara, maongezeko katika miaka ya karibuni yamekuwa madogo hasa kutokana na bali mbaya ya biashara iliyosababishwa na kutetereka kwa uchumi. Inategemewa kuwa kuibuka kwa uchumi kunakoanza kuonekana kutabadili hali hiyo katika miaka inayokuja.

12. Katika sekta ya uendeshaji wa serikali na huduma nyingine, takwimu za miaka iliyotangulia zilikuwa zikionyesha kuwa ukuaji halisi wa Pato la Taifa kutokana na sekta hii ulikuwa ukiongezeka sana na wakati mwingine kucubangia sehemu kubwa ya ukuaji wa Pato la Taifa kwa jumla, hasa katika miaka ya 1984-86. Msingi wa takwimu hizo ulikuwa ni fahirisi ya mshabara wa kima cha chini, ambacho kilipandishwa mara kwa mara tangu mwaka 1980. Kwa kutumia fahirisi ya uajiri na tija, maongezeko ya ukuaji wa huduma za serikali yalikuwa

ya kadiri, kwa kulinganisha na ukuaji wa zaidi ya asilimia 10 uliokuwa  
ukitoka karibu kila mwaka kwa fahirisi ya kima cha chini cha msabaha.  
Mwaka 1987, kulikuwepo ongezeko la asilimia 0.8 tu. Serikali imejitahidi  
kubana kasi ya ongezeko la uajiri tangu aoezi la kupunguza wafanyakazi  
hilitofanyika mwaka 1985. Mtazamo mkubwa wa serikali kwa sasa ni  
kujenga mazingira ya kumwezesha kila mfanyakazi kuongeza tija.

Takwimu kuhusu Pato la Taifa zinaonyeshwa katika majedwali Na.  
1 hadi 4.



**PATOLA TAIFA (GDP) KISEKTA KWA GHARAMA ZAKE**  
(Bei za miaka inayohusika)

Jedwali Na. 1

(Shilingi milioni)

SEHEMU	1976	1977	1978	1979	1980	1981	1982	1983	1984	1985	1986	1987	Badiliko % 86/87
1. Kilimo, Uwindaji, Misitu na Uvuvi .....	9,146	11,131	12,506	14,728	16,636	20,338	26,449	32,737	41,295	61,231	84,153	120,941	43.70
2. Madini .....	214	243	228	284	329	299	266	249	337	251	474	563	18.80
3. Viwanda .....	2,811	3,287	3,859	3,868	4,097	4,501	4,361	4,869	5,932	6,665	7,417	9,044	21.90
4. Umeme na Muji .....	219	254	261	275	424	423	421	514	551	1,071	2,096	2,259	7.80
5. Ujenzi .....	884	1,111	1,052	1,229	1,498	1,614	1,863	1,252	1,661	2,061	3,257	3,658	12.30
6. Uzaji na Mahoteli .....	2,839	3,407	3,889	4,344	4,713	5,479	6,814	8,148	10,447	14,195	18,851	27,453	5.60
7. Uchukuzi na Mawasiliano .....	1,685	1,793	1,917	2,113	3,019	3,133	3,395	3,507	4,789	7,021	9,863	16,794	70.30
8. Fedha na Huduma za Bia- shara .....	2,036	2,419	2,686	2,978	3,744	4,507	4,891	5,252	6,028	6,659	8,127	11,062	36.10
9. Serikali na Huduma Ny- nkine .....	2,342	2,596	2,873	3,342	3,959	4,732	5,446	7,372	8,614	10,735	11,340	12,771	12.60
10. Toa Ushuru wa Huduma za Mabenki .....	424	543	689	844	965	1,120	1,360	1,292	1,511	1,806	2,544	6,444	153.30
11. Pato la Taifa .....	21,652	25,698	28,582	32,317	37,454	43,906	52,546	62,608	78,143	108,083	143,034	198,101	42.20

Chanzo:—Idara ya Takwimu.

**JUMLA YA PATO LA TAIFA (GDP) KISEKTA KWA GHARAMA ZAKE**  
(Bei za miaka inayohusika)

Jedwali Na. 2

(Asilimia)

SEHEMU	1976	1977	1978	1979	1980	1981	1982	1983	1984	1985	1986	1987
Kilimo, Uwindaji, Misiru na Uvuvi .....	41.8	43.3	43.8	45.6	44.4	46.3	50.3	53.7	54.1	56.6	58.9	61.1
Madini .....	1	.9	.8	.9	.9	.7	.5	.4	.4	.3	.4	.3
Viwanda .....	13	12.8	13.5	12	10.9	10.2	8.3	8	7.7	6.9	6.2	4.6
Umeme na Maji .....	1	1	.9	.9	.1	1	.8	.8	.7	1.1	1.6	1.1
Ujenzi .....	4	4.3	.7	.8	4	3.7	3.5	2.1	2.2	2	1.7	1.9
Uuzaji na Mahoteli .....	13.1	13.3	3.6	3.4	12.6	12.5	3	13.4	12.7	13.7	13.8	13.9
Uchukuzi na Mawasiliano .....	.8	0	6.7	6.5	8.1	7.1	.5	5.7	6.3	7.1	6.5	8.5
Fedha na Huduma za Biashara .....	9.4	9.4	.4	9.2	10	3	9.3	8.6	8.1	6.8	6.2	5.6
Senikali na Huduma Nyingine .....	10.8	.1	10	10.3	10	10.8	.4	9.5	8.7	7.3	6.3	6.5
Toa Ushuru wa Huduma za Mabenki ...	1.9	2.1	2.4	2.6	2.6	2.6	.6	2.2	1.9	1.8	1.6	3.3
Jumla ...	100	100	100	100	100	100	100	100	100	100	100	100

Chanzo:—Idara ya Takwimu.

**JUMLA YA PATA LA TAIFA (GDP) KISEKTA KWA GHARAMA ZAKE**  
(Bei za mwaka 1976)

Jedwali Na. 3

(Shilingi milioni)

SEHEMU	1976	1977	1978	1979	1980	1981	1982	1983	1984	1985	1986	1987	Badiliko %86/87
Kilimo, Uwindaji, Misitu na Uuvi	9,046	9,150	8,998	9,066	9,418	9,511	9,639	9,914	10,312	10,931	11,557	12,066	4.4
Madini	214	231	189	200	189	193	193	174	186	174	167	165	-1.2
Viwanda	2,811	2,641	2,730	2,821	2,683	2,382	2,344	2,103	2,159	2,075	1,931	2,075	4.2
Umeme na Maji	220	244	286	318	400	417	420	413	439	461	544	585	7.5
Ujenzi	884	915	783	879	932	890	911	549	660	601	752	774	2.9
Uuzaji na Mahoteli	2,839	2,782	2,797	2,839	2,839	2,725	2,668	2,612	2,641	2,662	2,933	3,086	4.8
Uchukuzi na Mawasiliano	1,685	1,652	1,609	1,634	1,818	1,652	1,694	1,773	1,482	1,509	1,514	1,582	4.5
Fedha na Huduma za Biashara	2,036	2,089	2,208	2,338	2,483	2,529	2,702	2,817	2,984	3,046	3,283	3,362	2.4
Serikali na Huduma Nyingine	2,342	2,497	2,997	3,255	3,188	3,551	3,556	3,543	3,549	3,616	3,283	3,309	8
Tea Ushuruwa Hudumaza Mabanki	424	462	485	501	531	549	667	716	755	797	886	862	
<b>Jumla</b>	<b>21,653</b>	<b>21,739</b>	<b>22,202</b>	<b>22,849</b>	<b>23,419</b>	<b>23,303</b>	<b>23,439</b>	<b>22,882</b>	<b>23,656</b>	<b>24,278</b>	<b>25,158</b>	<b>26,142</b>	<b>3.9</b>

Chanzo:—Idara ya Takwimu.

Huduma za serikali zinafanywa marekebisha kwa kipindi chote cha 1976-87



JUMLA YA PATO LA TAIFA (GDP) KISEKTA KWA GHARAMA ZAKE  
(Bei za mwaka 1976)

Jedwali Na. 4

(Asilimia)

SEHEMU	1976	1977	1978	1979	1980	1981	1982	1983	1984	1985	1986	1987
Kilimo, Uwindaji, Misitu na Uvuvi .....	41.78	42.09	40.53	39.68	40.22	40.82	41.12	43.33	43.59	45.02	45.94	46.16
Madini .....	.99	1.06	.85	.88	.81	.83	.82	.76	.79	.72	.66	.63
Viwanda .....	12.98	12.15	12.30	12.35	11.46	10.22	9.83	9.19	9.13	8.55	7.91	7.94
Umeme na Maji .....	1.02	1.12	1.29	1.39	1.71	1.79	1.79	1.80	1.86	1.90	2.16	2.24
Ujenzi .....	4.08	4.21	3.53	3.85	3.98	3.82	3.97	2.40	2.79	2.48	2.99	2.96
Uwazi na Mahoteli .....	13.11	12.80	12.60	12.43	12.12	11.69	11.38	11.42	11.16	10.96	11.74	11.80
Uchukuzi na Mahoteli .....	7.78	7.60	7.65	7.15	7.76	7.09	7.23	6.44	6.26	6.22	6.02	6.05
Fedha na Huduma za Biashara .....	9.40	9.61	9.95	10.23	10.60	10.85	11.53	12.31	12.61	12.55	13.05	12.86
Serikali na Huduma Nyingine .....	10.82	11.49	13.50	14.25	13.61	15.24	15.17	15.48	15.00	14.89	13.05	12.66
Toa Ushuru wa Huduma za Mabenki ...	1.96	2.13	2.18	2.19	2.27	2.36	2.46	3.13	3.19	3.28	3.52	3.30
Jumla ...	100.00	100.00	100.00	100.00	100.00	100.00	100.00	100.00	100.00	100.00	100.00	100.00

Chanzo:—Idara ya Takwimu.

## 2.—UKUZAJI WA RASILIMALI

1. Mwaka 1987 ukuzaji wa rasilimali ulikuwa Sh. 7,168 milioni (katika bei za mwaka 1976), huu ukiwa ni upungufu wa Sh. 400 milioni au asilimia 5.3 kwa kulinganisha na ukuzaji rasilimali wa Sh. 7,586 milioni mwaka 1986. Upungufu uliotokea mwaka 1987 ni mkubwa kuliko uliotokea mwaka 1986 wa Sh. 49 milioni au asilimia 0.6 na ulisababishwa na upungufu katika nyanja za vifaa vya usafiri na vifaa vinginevyo na pia shughuli nyingine za ujenzi mbali na majengo. Uwiano wa ukuzaji wa rasilimali na Pato la Taifa katika bei za mwaka 1976 ulikuwa asilimia 27.4 mwaka 1987 ambapo mwaka 1986 ulikuwa asilimia 30.2.

2. Uwekezaji katika majengo kwa jumla ulikuwa Sh. 1,304 milioni mwaka 1987 ikiwa ni ongezeko la Sh. 278 milioni kwa kulinganisha na mwaka 1986 ambapo rasilimali ya majengo ilikuwa Sh. 1,026 milioni. Ongezeko la uwekezaji katika majengo lilitokana hasa na majengo yasiyo ya kuishi. Uwekezaji katika ujenzi vijijini uliongeza kwa Sh. 9 milioni mwaka 1987 kufikia Sh. 367 milioni. Kama ilivyokuwa mwaka 1986, ujenzi wa maghala ulichangia kwa kiasi kikubwa katika ongezeko la rasilimali ya majengo yasiyo ya kuishi katika mwaka 1987.

3. Rasilimali iliyotokana na shughuli nyingine za ujenzi ilikuwa na thamani ya Sh. 791 milioni, ukiwa ni upungufu wa Sh. 278 milioni au asilimia 26 kwa kulinganisha na mwaka 1986. Kwa jumla, kumekuwepo riatatizo ya upatikanaji wa zana na vifaa vya ujenzi huo kutokana na uhaba wa fedha za kigeni. Matokeo yake ni kupungua kwa ukujaji wa rasilimali ya nyanja hizo yaani barabara, madaraja, mifereji na uendelezaji ardhi. Aidha, imekuwa vigumu kufanya matengenezo kwa rasilimali zilizoengwa miaka ya nyuma kwa sababu hiyo.

4. Ununuzi wa vifaa ulikuwa Sh. 4,650 milioni mwaka 1987 ukiwa ni upungufu wa Sh. 451 milioni au asilimia 8.8 kwa kulinganisha na ununuzi uliofanywa mwaka 1986. Upungufu huu nizaidi kidogo ya upungufu wa Sh. 416 uliotokea mwaka 1986. Sehemu kubwa ya upungufu uliotokea mwaka 1987 kwa upande wa vifaa ilihusu vifaa vya usafiri. Utaratibu wa kuruhusu watu binafsi wenye fedha zao za kigeni kununua magari madogo ya mizigo ulipoanzishwa mwaka 1984, kulikuwepo ongezeko kubwa la uingizaji wa magari nchini mwaka huo (1984) na pia mwaka uliofuata (1985). Kuanzia mwaka 1986 kumekuwepo upungufu ambao, pamoja na mambo mengine, ni matokeo ya upunguzaji wa thamani ya fedha wa mara kwa mara ambao unaongeza gharama za kuingiza bidhaa nchini. Hata hivyo uingizaji wa magari uliofanywa mwaka 1987, japo upungufu ya uingizaji uliofanywa miaka ya 1986 na 1985, ni mkubwa kuliko uingizaji uliofanywa katika kipindi cha 1977—1984. Kumekuwepo juhudi za makusudi kwa upande wa serikali kuimarisha sekta ya mawasiliano na uchukuzi chini wa Mpango wa Kufufua Ubumi. Serikali imeweza kupata vifaa vya usafiri kama misaada na vingine imenunua



yenyewe, licha ya uhaba wa fedha za kigeni ambao umelikabili Taifa kwa muda mrefu. Ununuzi wa vifaa vinginevyo ulipungua pia. Ingawa upungufu uliotokea mwaka 1987 wa Sh. 141 milioni ni mdogo ukilinganishwa na upungufu wa Sh. 330 uliotokea mwaka 1986.

5. Ingawa kiwango cha ukuzaji wa rasilimali cha mwaka 1987 ni pungufu na viwango vilivyofikiwa miaka miwili iliyotangulia yaani 1986 na 1985, ukuzaji huo ni mkubwa kuliko uliokuwa katika miaka ya 1977-1984. Kwa jumla, baada ya upungufu mkubwa wa ukuzaji wa rasilimali uliotokea mwaka 1983, miaka iliyosuatia imeshuhudia nafuu katika ukuzaji wa rasilimali. Uchumi utaweza kutengamaa zaidi ikiwa rasilimali hiyo itatumika vizuri. Lakini itabidi vile vile zifanywe juhudi kuimarisha rasilimali za barabara, madaraja, uendelezaji ardhi na kifereji, ambazo ukuaji wake umeshuka mno. Ukuaji wa rasilimali hizo mwaka 1987 ulikuwa nusu ya ukuaji uliowahi kufikiwa mwaka 1981 wa Sh. 1.569 milioni.



## UKUZAJI WA RASILIMALI

(Bei za miaka isayohusika)

Jedwali 5:

(Sh. Milioni)

Aina	1977	1978	1979	1980	1981	1982	1983	1984	1985	1986	1987
<i>Mujenga:</i>											
Ya kushi .....	160	183	202	213	427	386	185	359	592	500	516
Ujenzi Vijiji .....	315	363	420	496	574	657	764	932	1,116	1,337	1,569
Yasiyo ya kuishi .....	846	749	948	1,126	1,446	1,373	898	1,219	1,388	2,595	4,338
<b>Jumla...</b>	<b>1,321</b>	<b>1,295</b>	<b>1,565</b>	<b>1,835</b>	<b>2,447</b>	<b>2,416</b>	<b>1,847</b>	<b>2,510</b>	<b>3,096</b>	<b>4,432</b>	<b>6,423</b>
<i>Shughuli Nyingine:</i>											
Ueadelezaji Ardhi .....	168	112	167	165	358	293	158	270	539	790	358
Barabara, Madaraja ..	208	190	450	664	444	323	581	513	557	631	1,019
Maji .....	207	198	212	213	287	332	239	315	347	473	1,076
Mengineyo .....	1,340	1,255	1,172	1,482	1,141	2,037	709	1,105	1,319	3,058	1,641
<b>Jumla...</b>	<b>1,923</b>	<b>1,755</b>	<b>2,001</b>	<b>2,524</b>	<b>2,230</b>	<b>2,985</b>	<b>1,687</b>	<b>2,203</b>	<b>2,762</b>	<b>4,952</b>	<b>4,094</b>
<i>Vifaa:</i>											
Usafiriri .....	978	1,140	2,591	1,150	1,516	1,278	975	4,986	7,566	13,492	13,745
Vinginevyo .....	2,441	3,140	2,435	3,121	2,439	4,146	3,243	2,274	3,448	6,457	22,698
<b>Jumla...</b>	<b>3,419</b>	<b>4,280</b>	<b>5,026</b>	<b>4,271</b>	<b>3,955</b>	<b>5,424</b>	<b>4,218</b>	<b>7,260</b>	<b>11,014</b>	<b>19,949</b>	<b>36,443</b>
Rasilimali ya Kudumu ..	6,663	7,330	8,592	8,631	8,632	10,825	7,752	11,973	16,872	29,333	46,960
Ongezeko la Limbikio ..	861	764	866	1,055	1,498	1,410	1,836	1,645	2,091	2,487	3,685
Uzalishaji rasilimali—											
<b>Jumla...</b>	<b>7,524</b>	<b>8,094</b>	<b>9,458</b>	<b>9,685</b>	<b>10,130</b>	<b>12,235</b>	<b>9,588</b>	<b>13,618</b>	<b>18,963</b>	<b>31,820</b>	<b>50,645</b>

Chanzo:—Idariti ya Twakimu.

UKUZAJI WA RASILIMALI

(Bci za Mwaka 1976)

Jedwali Na. 6:

(Sh. Milioni)

Aina	1977	1978	1979	1980	1981	1982	1983	1984	1985	1986	1987
<i>Majengo:</i>											
Ya Kuishi .....	130	134	144	132	236	192	81	138	169	108	100
Ujenzi Vijiji .....	284	291	299	307	315	323	331	340	349	358	367
Yasiyo ya Kuishi .....	688	550	676	700	799	683	394	467	397	560	837
Jumla...	1,102	975	1,119	1,139	1,350	1,198	806	945	915	1,026	1,304
<i>Shughuli Nyingine:</i>											
Aidhi .....	136	82	119	103	198	146	69	103	154	171	69
Barabara-Madaraja Maji na Kazi Nyingine ..	1,427	1,207	1,312	1,466	1,034	1,339	671	741	635	898	722
Jumla...	1,563	1,289	1,431	1,569	1,232	1,485	740	844	789	1,069	791
<i>Vifua:</i>											
Usafiri .....	874	918	1,985	783	906	794	577	2,817	3,789	3,503	3,193
Vingine vyo .....	2,181	2,528	1,865	2,124	2,238	2,575	1,919	1,285	1,728	1,598	1,457
Jumla...	3,055	3,446	3,850	2,907	3,224	3,369	2,496	4,102	5,517	5,101	4,650
Rasilimali ya Kudumu ..	5,720	5,710	6,400	5,615	5,806	6,052	4,042	5,891	7,221	7,196	6,745
Ongezeko la Limbikizo ..	734	513	425	488	562	511	590	442	414	390	423
Uzalishaji rasilimali —Jumla...	6,454	6,223	6,825	6,103	6,368	6,563	4,632	6,333	7,635	7,586	7,168

UZALISHAJI WA RASILIMALI: SEKTA YA BINAFSI NA YA UMMA

Jedwali 7:

(Sh. Milion)

Sekta	1978	1979	1980	1981	1982	1983	1984	1985	1986	1987
<i>Sekta ya Umma:</i>										
Serikali .....	1,426	2,032	2,330	2,485	2,369	1,639	1,815	2,211	3,520	6,024
Mabirika .....	2,517	2,353	2,525	2,174	3,533	2,017	2,637	4,428	8,346	7,565
Tansisi + .....	11	19	18	88	72	85	145	152	173	248
Jumla...	3,954	4,404	4,873	4,747	5,974	3,741	4,597	6,790	12,039	13,837
Sekta ya binafsi*	3,376	4,188	3,757	4,885	4,851	4,011	7,376	10,082	17,294	33,123
Jumla — Rasilmali ya kudumu .....	7,330	8,592	8,630	8,632	10,825	7,752	11,973	16,872	29,333	46,960
Ongezeko la Limbikizo .....	764	866	1,055	1,498	1,410	1,836	1,615	2,191	2,487	3,685
Jumla Ongezeko la Limbikizo	8,094	9,458	9,685	10,130	12,235	9,588	13,618	18,963	31,820	50,645

Chanzo: Idara ya Takwimu  
+Non-profit making bodies.

\*Includes Rural Ownership Construction.



### 3.—BIASHARA NA HALI YA MALIPO NA NCHI ZA NJE

#### I. BIASHARA YA BIDHAA

1. Bidhaa zilizouzwa nchi za nje katika mwaka 1987, zilikuwa na thamani ya Sh. 17,629.0 milioni ikilinganishwa na Sh. 11,068.0 milioni zilizopatikana katika mwaka 1986. Thamani ya bidhaa zilionunuliwa kutoka nchi za nje katika mwaka 1987 ilifikia Sh. 57,418 milioni, kutoka Sh. 30,270 milioni mwaka 1986. Maongezeko hayo makubwa katika thamani ya uuzaji na ununuzi kutoka nchi za nje yamesababishwa na urekebishaji wa thamani ya shilingi kwani kwa kutumia dola za Kimarekani, thamani ya uuzaji wa bidhaa nchi za nje ilibakia kwenye kiwango cha mwaka 1986 cha dola 347 milioni. wakati uagizaji wa bidhaa uliongezeka kidogo kutoka dola 1,047 milioni mwaka 1986 hadi dola 1,092.0 milioni katika mwaka 1987. Inakadiriwa kuwa uagizaji bidhaa kwa fedha zisizopitia Benki Kuu ulifikia dola 300 milioni mwaka 1987, karibu asilimia 27.5 ya uagizaji wote.

#### **Bidhaa zilizouzwa nchi za nje:**

2. Katika mwaka 1987 kahawa iliingiza nchini kiasi cha Sh. 5,255 milioni ikilinganishwa na Sh. 5,348 milioni zilizopatikana mwaka 1986; ambao ni upungufu wa Sh. 93 milioni. Upungufu huu ulitokana na kushuka kwa bei ya kahawa katika soko la dunia kwa asilimia 38.7 kutoka dola 3.2 kwa kilo mwaka 1986 mpaka dola 1.9 kwa kilo katika mwaka 1987. Upungufu wa asilimia 20.0 katika kiasi cha kahawa iliyouzwa nje (kutoka tani 49,510 mwaka 1986 hadi 39,578 katika mwaka 1987) ulichangia pia katika upungufu wa mapato yatokanayo na mauzo.

3. Thamani ya pamba iliyouzwa nchi za nje katika mwaka 1987 ilikuwa Sh. 2,830.0 milioni ikilinganishwa na Sh. 1,033.0 milioni zilizopatikana mwaka 1986. Ongezeko hili lilitokana na kuongezeka kwa kiasi cha pamba iliyouzwa nchi za nje kutoka tani 31,938 mwaka 1986 hadi tani 43,843 katika mwaka 1987, ongezeko la asilimia 37.3. Bei ya pamba katika soko la dunia iliongezeka pia.

4. Katika mwaka 1987, thamani ya mauzo ya nyuziza katani nchi za nje iliongezeka kutoka Sh. 159 milioni mwaka 1986 hadi kufikia Sh. 293 milioni. Ongezeko hili lilitokana hasa na ongezeko la kiasi cha katani iliyouzwa nje kwa asilimia 49.8 kutoka tani 11,776 mwaka 1986 hadi kufikia tani 17,648 mwaka 1987. Ongezeko katika kiasi lilisaidia pia kufidia upungufu wa mapato kwa zao hili ambalo lingeweza kutokea kutokana na kushuka kwa bei kwa asilimia 38.7 kutoka dola 394.85 kwa tani mwaka 1986 hadi dola 241.95 kwa tani katika mwaka 1987.

5. Kiasi cha chai iliyouzwa nchi za nje katika mwaka 1987 kiliongezeka kwa asilimia 4.0 kutoka tani 11,418 mwaka 1986 hadi kufikia tani 11,872. Thamani ya chai iliyouzwa nje ilipungua kutoka dola 13.6 milioni zilizopatikana mwaka 1986 hadi kufikia dola 11.9 milioni katika mwaka

1987. Upungufu katika mapato yatokanayo na uuzaji wa chai nchi za nje ulisababishwa na kushuka kwa bei ya chai kwa asilimia 16.7 kutoka dola 1.2 kwa kilo mwaka 1986 hadi kufikia dola 1.0 kwa kilo katika mwaka 1987.

6. Thamani ya tumbaku iliyouzwa nje mwaka 1987 ilipungua kwa dola 2.9 milioni kutoka dola 13.1 milioni mwaka 1986 hadi kufikia dola 10.2 milioni. Hali hii ilisababishwa na upungufu katika kiasi cha tumbaku iliyouzwa nje kutoka tani 7,699 mwaka 1986 hadi kufikia tani 6,094 mwaka 1987 pamoja na kushuka kwa bei kwa asilimia 1.6.

7. Kulikuwa na ongezeko kubwa la bei ya korosho zisizobanguliwa la asilimia 295.3 katika mwaka 1987 kulinganisha na mwaka 1986 ambalo lililidja upungufu wa kiasi kilichouzwa kwa asilimia 71.8. Kutokana na kuongezeka kwa bei, thamani ya korosho iliyouzwa nje iliongezeka kutoka dola 15.3 milioni mwaka 1986 hadi kufikia dola 17.0 milioni katika mwaka 1987.

8. Kwa mwaka wa pili mfululizo, mapato kutokana na mauzo ya karafuu nchi za nje yaliendelea kushuka zaidi. Thamani ya mauzo ya karafuu nchi za nje ilipungua kutoka dola 14.9 milioni zilizopatikana mwaka 1986 hadi kufikia kiasi cha dola 3.9 milioni katika mwaka 1987. Upungufu huu mkubwa ulisababishwa na kupungua kwa kiasi kilichouzwa nje kwa asilimia 57.7 kutoka tani 3,122 mwaka 1986 hadi kufikia tani 1,322 katika mwaka 1987 pamoja na kushuka kwa bei kwa asilimia 38.9 katika soko la dunia.

9. Bidhaa nyingine muhimu iliyouzwa nchi za nje ni almasi ambayo thamani ya mauzo yake ilishuka toka dola 5.9 milioni mwaka 1986 hadi kufikia dola 4.7 milioni mwaka 1987. Upungufu ulisababishwa na kushuka kwa bei ya almasi kwa asilimia 8.13 pamoja na kilichouzwa toka gramu 38,926 mwaka 1986 hadi kufikia gramu 17,036 katika mwaka 1987.

10. Bidhaa nyingi zilizouzwa nchi za nje zilinunuliwa na Nchi za Jumuiya ya Soko la Ulaya (EEC) pasipo Uingereza, ambazo zilichukua asilimia 36.4 ya mauzo yote. Wanunuzi wakubwa katika kundi hili ni Ujerumani Magharibi, Uholanzi, Italia na Ubelgiji. Nchi za Jumuiya ya Madola zilinunua asilimia 24.5 ya bidhaa zilizouzwa nje na nchi za wanachama wa Nchi huru za Afrika zilinunua asilimia 10.0. Soko la Jumuiya ya Nchi za Kijamaa (CMEA) zilinunua asilimia 2.4. Nchi nyingine ambazo ni pamoja na Marekani, Japani, Hongkong, China, Sweden na nyinginezo zilinunua asilimia 26.8 ya bidhaa zote zilizouzwa nchi za nje.



## II.—HALI YA MALIPO NA NCHI ZA NJE

11. Katika mwaka 1987, nakisi katika urari wa malipo na nchi za nje (Tanzania Bara) iliongezeka kwa dola 52.93 milioni toka dola 288.6 milioni mwaka 1986 kufikia nakisi ya dola 341.53 milioni. Nakisi hii kubwa imesababishwa na pengo kubwa katika biashara ya bidhaa pamoja na nakisi kubwa katika urari wa huduma kutokana na ongezeko kubwa la malipo ya riba.

12. Urari wa biashara ya bidhaa ulikuwa na nakisi ya dola 745.0 milioni sawa na ongezeko la asilimia 6.45 ikilinganishwa na mwaka 1986 uliokuwa na nakisi ya dola 699.89 milioni. Hapakuwepo ongezeko katika thamani ya bidhaa zilizouzwa nje, thamani yake ilikuwa dola 347 milioni sawa na ilivyokuwa mwaka 1986. Thamani ya bidhaa zilizoagizwa kutoka nje iliongezeka kutoka dola 1,047.46 milioni mwaka 1986 hadi dola 1,092.0 milioni katika mwaka 1987. Ongezeko la nakisi katika urari wa biashara ya bidhaa lilitokana na kuongezeka kwa thamani za bidhaa zilizoagizwa kutoka nje hasa bidhaa za rasilimali na za kati ambazo kwa pamoja ziligharimu dola 907.75 milioni.

13. Urari wa huduma kwa mwaka 1987 ulionyesha nakisi ya dola 124.0 milioni ikilinganishwa na nakisi ya dola 85.1 milioni mwaka 1986. Ongezeko kubwa katika nakisi lilitokana na kuongezeka katika malipo ya riba ambayo yalifikia dola 169.43 milioni pamoja na kupungua kwa mapato kutokana na huduma kutoka dola 110.0 milioni katika mwaka 1986 hadi kufikia dola 100.0 milioni mwaka 1987.

14. Katika mwaka 1987, urari wa uhamisho wa mali uliongezeka kwa dola 110.0 milioni kutoka dola 473.0 milioni mwaka 1986 hadi kufikia dola 583.0 milioni. Ongezeko katika ziada linatokana na kuongezeka kwa mapato ya uhamisho wa mali toka nchi raliiki na mashirika ya kimataifa kama ruzuku na vile vile uagizaji bidhaa uliofanywa na vyombo au watu binafsi bila kutumia fedha za Benki Kuu

15. Kutokana na mwenendo wa biashara na nchi za nje unavyoonyesha, urari wa biashara ya bidhaa, huduma pamoja na uhamisho wa mali, urari wa malipo ya kawaida (current account balance) kwa mwaka 1987 ulikuwa na nakisi ya dola 286.0 milioni ikilinganishwa na nakisi ya dola 312.0 milioni iliyotokea katika mwaka 1986. Unafuu huu katika urari wa malipo ya kawaida ulitokana na ziada kubwa katika urari wa uhamisho wa mali.

16. Kwa mwaka 1987 mapato kutokana na mikopo ya muda mrefu na wa kati kwa Serikali, mashirika na makampuni binafsi kuhusiana na rasilimali yaliongezeka kwa kiasi cha dola 48.0 milioni kutoka dola 165.0 milioni zilizoingia mwaka 1986 hadi kufikia dola 213.0 milioni. Ongezeko

hili lilitokana na kuongezeka kwa kiasi cha mikopo na misaada toka kwa wafadhili kuunga mkono juhudi za Taifa za kufufua uchumi. Malipo ya rasilimali yaliongezeka kutoka dola 186.0 milioni mwaka 1986 hadi kufikia dola 219.62 milioni.

17. Kwa upande mwingine, karadha za bidhaa zilikuwa na urari wa dola 4.78 milioni ukilinganisha na mapato ya dola 27.9 milioni. kwa upande mmoja : namalipo ya dola 23.22 milioni kwa upande mwingine.

THAMANI YA BIASHARA BAINA YA TANZANIA NA NCHI NYINGINE

Jedwali Na 8

Aina ya Biashara	(Sh. Milioni)					(US\$ milioni)			Badiliko (%) 1986/87
	1983	1984	1985	1986	1987	1985	1986	1987	
Zilizouzwa Nje (Exports) .....	4,319	5,866	5,937	11,068	17,629	339.55	323.12	256.79	-20.53
Bidhaa Haliwi (Domestic Exports) .....	4,187	5,761	5,832	10,905	17,036	333.54	318.37	248.15	-22.05
Zilizouzwa Tena (Re-Exports) .....	132	1,105	105	163	593	6.01	4.76	8.64	81.52
Zilizoaag'zwa (Imports) .....	9,018	12,961	17,962	30,017	57,416	1,027.27	876.33	836.34	-4.56
Jumla (Exports + Imports) .....	13,337	18,827	23,899	41,085	75,045	1,366.82	1,199.45	1,093.13	-8.86
Ufari (Exports Less Imports) .....	-4,699	-7,095	-12,025	-18,949	-39,787	-687.73	-553.21	-570.55	4.76
Thamani ya Fedha (Sh/US \$) ...	112626	155065	174851	342531	686513				



AINA ZA BIDHAA ZILIZOAGIZWA KUTOKA NCHI ZA NJE

Jedwali Na 9

(Sh. Milioni)

Mwaka	Bidhaa za Matumizi ya Kawaida	Bidhaa za Kati		Bidhaa za Viwanda		Jumla
		Vifaa vya Ujenzi	Nyenginezo	Vyombo vya Uchukuzi na Mashine	Vifaa Vingine	
1980	1,430	676	3,435	1,128	3,560	10,229
1981	1,044	665	3,175	1,153	3,702	9,739
1982	992	659	3,777	3,746	1,325	10,499
1983	918	553	3,166	2,918	1,463	9,018
1984	1,225	829	4,981	4,070	1,856	12,961
1985	1,570	1,225	6,325	4,176	2,815	17,962
1986	2,145	2,103	9,737	11,014	5,271	30,270
1987*	9,889	9,111	10,556	25,107	2,755	57,418

Chanzo: Wizara ya Fedha, Uchumi na Mipungo.  
\*Takwimu za muda.

	1985 Halisi	1986 Halisi	1987 Matafaliko
A. Urari wa Biashara	-713.99	-690.89	-745.00
Zinzwazo nje (f.o.b.)	285.60	347.57	347.00
Zununuliwazo nje (l.o.b.)	999.19	1,047.50	1,092.00
B. Urari wa Huduma	-68.11	-85.10	-124.00
Mapato	108.11	110.00	101.00
Malipo	176.22	195.10	224.00
C. Urari wa Uhasisho wa Mali	366.70	473.00	583.00
Mapato	394.30	501.00	610.00
Malipo	276.00	28.00	27.00
Urari wa Biashara ya Bidhaa Huduma na Uhamisbo wa Mali	-414.99	-311.99	-286.00
D. Mikopo ya muda mrefu na wakati (Urari)	-18.50	-21.00	-6.62
Iliyongia	200.00	165.00	213.00
Iliyotoka	218.50	186.00	219.62
E. Misauada ya Bidhaa (Urari)	28.00	122.60	4.78
F. Meloso na Masabihisbo	10.99	-78.21	-53.69
H. Urari wa Malipo yote	-394.00	-286.60	-341.53
I. Mabadiliko katika akiba ya fedha za Kigeni (-) = ongecko	+394.60	+283.60	+341.53

Chanzo—Benki Kuu ya Tanzania

AINA NA THAMANI YA BIDHAA ZILIZOAGIZWA KUTOKA NJE

Jedwali Na. 11

Aina	(Shs. Milioni)					(US\$ Milioni)			
	1982	1983	1984	1985	1986	1987	1988	1989	1990
0. Chakula	986	911	1,223	1,533	2,124	3,312	47.67	62.41	48.24
1. Viburudisho na Tumbaku	6	7	12	37	53	80	2.12	1.55	1.17
2. Bidhaa zisizosindikwa	248	235	293	515	719	1,937	29.45	20.99	28.22
3. Mafuta ya petroli	2,352	2,016	2,749	3,800	5,559	7,174	217.33	162.29	104.50
4. Mafuta ya mimba/wad yama	149	67	229	233	446	581	13.33	13.02	8.46
5. Madawa	1,028	848	1,710	1,777	3,362	5,916	101.63	98.15	86.17
6. Bidhaa za Viwanda	1,698	1,600	2,228	3,189	5,470	10,556	182.38	159.69	153.76
61 & 62 Ngozi na mpira	106	120	180	353	810	1,286	20.19	23.65	18.73
63 & 64 Mbao na karatasi	243	170	236	850	409	713	20.02	11.94	10.39
65 Nguo	300	208	297	519	944	1,092	29.68	27.56	15.91
66 Madini ya siyochuma	122	158	152	204	357	832	11.67	10.42	12.12
67 Chuma na chuma pua	401	436	636	652	1,132	3,436	37.29	33.05	50.05
68 Madini ya Vyuma aina nyingine	111	125	134	197	278	571	11.27	8.12	8.32
69 Bidhaa za Chuma	416	383	593	875	1,541	2,625	60.04	41.99	38.24
7. Mashine na vyombo vya uchukuzi	3,746	2,918	4,070	6,176	10,784	25,107	353.22	314.83	365.72
Magari madogo ya abiria	99	62	73	133	330	847	7.61	9.63	12.34
Magari mengine ya uchukuzi	786	771	1,357	1,985	4,088	9,185	113.53	119.35	133.79
Mashine	2,901	2,085	2,640	4,058	6,366	15,075	232.08	185.85	219.59
8. Bidhaa nyingine za viwanda	271	276	382	714	1,473	2,751	40.83	43.00	40.07
9. Bidhaa nyingine mbalimbali	16	17	9	29	27	4	1.66	.79	.06
Thamani ya Fedha (Sh /US \$)	93243	112626	155065	174851	342531	686513			

Chanzo:—Idara ya Fomaha.



THAMANI YA BIDHAHA ZILIZOAGIZWA KUTOKA NCHI ZILIZOTAJWA

Jedwali Na. 12

Nchi	(Sh. milioni)					(US\$ milioni)		
	1983	1984	1985	1986	1987	1985	1986	1987
Nchi za OAU .....	1,041	958	1,164	2,061	3,129	66.57	60.14	45.58
Kenya .....	97	117	361	1,254	1,785	20.65	36.61	26.00
Uganda .....	67	187	48	57	10	2.75	1.66	1.15
Jumuiya ya Madoa .....	2,096	2,651	3,938	6,971	14,118	225.22	203.51	205.65
Uingereza .....	1,204	1,502	2,278	3,626	8,479	130.28	105.86	123.51
Singapore .....	60	124	123	308	444	7.03	8.99	6.47
Canada .....	144	103	341	346	737	19.50	10.10	10.74
India .....	175	200	233	451	1,181	13.33	13.17	17.20
Australia .....	31	85	71	113	328	4.06	3.30	4.78
Jumuiya ya Nchi za Ulaya (EEC)* .....	3,900	5,593	7,222	12,720	28,280	413.04	371.35	411.74
Belgiji .....	379	543	485	885	1,055	27.74	25.84	15.37
Denmark .....	150	281	365	1,039	2,813	20.87	31.33	40.98
Ujerumani Magharibi .....	1,099	1,399	1,461	3,203	7,085	83.56	93.51	103.20
Italia .....	417	1,041	1,371	2,011	5,079	78.41	58.71	73.98
Uholanzi .....	440	624	642	1,186	2,803	36.72	34.62	40.83
Jumuiya ya Nchi za Kijamaa (CMEA) .....	218	237	425	977	582	24.31	28.52	8.48
U.S.S.R. ....	64	50	130	235	95	7.43	6.86	1.38
Yugoslavia .....	65	81	234	674	391	13.38	19.68	5.70
Nchi Nyingine .....	3,362	5,365	7,833	12,672	22,348	447.98	369.95	325.53
Marekani .....	311	472	656	951	1,985	37.52	27.76	28.91
Sweden .....	246	447	551	954	1,757	31.51	27.85	25.59
Japan .....	961	1,264	1,607	3,470	6,526	91.91	101.30	95.06
China .....	127	240	285	470	557	16.30	13.72	8.11
Hong Kong .....	45	54	100	247	396	5.72	7.21	5.77
<b>Thamani ya Fedha (Sh./US \$) ...</b>	<b>11,2626</b>	<b>15,5065</b>	<b>17,4851</b>	<b>34,2531</b>	<b>68,6513</b>			

Chanzo.—Idara ya Fedha.

\*Spain na Portugal zimejiunga toka 1985.

THAMANI YA BIDAHA ZILIZOPELEKEWA KWA NCHI ZILIZOTAJWA

Jedwali Na. 13

Nchi	(Sh. milioni)					(US\$ milioni)		
	1983	1984	1985	1986	1987	1985	1986	1987
Nchi za OAU	4711	632	324	697	1,956	18.53	20.35	28.49
Kenya	8	77	19	104	503	1.09	3.04	7.33
Uganda	29	48	35	100	180	2.00	5.55	24.2
Jumuiya ya Madola	885	1,538	1,402	2,740	4,854	80.18	81.45	70.71
Uingereza	18	821	852	1,367	1,879	48.73	39.91	27.37
Singapore	104	122	418	439	50	23.91	12.82	73
Canada	18	43	19	34	30	1.09	9.9	4.4
India	83	327	91	503	1,120	5.20	14.68	16.31
Australia	13	26	15	31	91	86	5.8	13.3
Jumuiya ya Nchi za Ulaya (EEC)*	2,050	3,241	2,957	6,398	7,215	169.12	186.79	105.10
Ubelgiji	85	82	130	249	316	7.43	7.27	14.60
Denmark	15	63	18	93	15	1.03	2.72	2.2
Ujerumani Magharibi	708	1,261	1,156	2,678	2,071	188.40	78.18	30.17
Italia	231	369	258	540	586	14.76	15.76	8.54
Uholanzi	308	418	347	774	1,397	19.85	22.00	20.35
Jumuiya ya Nchi za Kijamaa (CMEA)	189	216	84	61	470	18.0	1.78	6.85
U.S.S.R.	49	51	24	23	102	1.37	6.7	14.9
Yugoslavia	189	37	21	20	139	12.0	5.8	2.02
Nchi Nyingine	1,080	1,470	1,557	2,714	5,323	89.05	79.23	77.54
Marekani	102	173	115	221	407	6.58	6.45	5.93
Sweden	17	13	12	27	63	6.9	7.9	9.2
Japan	175	263	209	489	674	11.61	14.28	9.82
China	1	40	60	65	19	3.43	1.84	2.8
Hong Kong	137	132	41	176	517	2.34	5.14	7.53
<b>Thamani ya Fedha (Shs/US \$) ...</b>	<b>11,2626</b>	<b>15,5065</b>	<b>17,4851</b>	<b>31,2531</b>	<b>68,6513</b>			

Chanzo: Idara ya Forodha.

\*Spain na Portugal zimejiunga roka 1985.

BIASHARA KATI YA TANZANIA NA NCHI ZA SOKO NAFUU ZA MASHARIKI  
NA KUSINI MWA AFRIKA

Jedwali Na. 14

(Shs. milioni)

	Bidhaa zilizouzwa		Bidhaa zilizogizwa		Urari	
	1986	1987	1986	1987	1986	1987
Burundi .....	56	57	12	256	44	99
Ethiopia .....	1	60	14	1	-13	56
Kenya .....	105	503	1,254	1,785	-1,149	-1,282
Lesotho .....	—	—	—	—	—	—
Malawi .....	9	24	40	15	-31	9
Mauritius .....	10	6	9	2	1	4
Rwanda .....	10	15	5	2	5	13
Somalia .....	33	15	7	4	26	11
Swaziland .....	1	2	6	50	-5	-48
Uganda .....	190	180	57	10	133	170
Zambia .....	31	106	294	463	-263	-357
Zimbabwe .....	14	33	94	193	-80	-160
<b>Tanzania</b>						
ya Fedha (Shs/US \$) ...	34.2531	68.6513	34.2431	68.6513	34.2531	68.6513

Chanzo:—(data ya Takwimu)



KIASI NA THAMANI YA BIDHAA MUHIMU ZILIZOUZWA NCHI ZA NJE

(Tani)

(Shs. Milioni)

Jedwali Na. 15

Bidhaa	1983	1984	1985	1986	1987	Baciliko % (1986/87)	1983	1984	1985	1986	1987
Kahawa .....	50,250	54,634	43,054	49,510	39,578	-20.00	1,427	2,293	2,031	5,348	5,255
Pamba .....	39,770	28,760	22,107	31,938	43,843	37.30	689	754	514	1,033	2,830
Karani .....	26,590	20,789	15,195	11,776	17,648	49.80	145	157	110	159	293
Karafuu .....	982	2,308	12,265	3,122	1,321	-57.70	87	148	843	511	265
Korosho .....	10,514	33,497	21,608	60,863	17,184	-71.80	72	335	193	523	1,169
Chai .....	16,601	11,110	11,654	11,418	11,872	4.03	243	359	279	455	822
Tumbaku .....	5,284	4,707	7,744	7,699	6,094	-20.00	127	138	232	449	700
Almasi† .....	50,454	58,149	57,141	38,926	17,036	-56.20	222	271	347	399	322

Chanzo:—Idara ya Forodha.

\*Sisal Fibre.

†Kipimo ni gramu.

BEL YA BIDHAA MUHIMU ZILIZOUZWA NCHI ZA NJE

Jedwali Na. 16

Bidhaa	(Shs./tani)							(US \$/tani)				Badiliko% (1986/87)
	1976	1982	1983	1984	1985	1986	1987	1976	1985	1986	1987	
Kahawa	22.150	23.184	28.398	4.1970	4.7.173	118.016	13.770	2.607.001	26.97941	3.153.47	1933.98	-34.67
Pamba	11.040	13.491	17.325	26.217	23.251	32.333	64.546	1.294.77	1.329.70	943.04	940.20	- .40
Kabuni*	2830	4.420	5.453	7.552	6.581	15.525	16.610	333.18	376.38	394.85	24.155	-38.72
Karafuu	35980	81.578	88.595	64.125	68.732	163.686	201.235	4236.433	3.930.449	4.778.72	2.900.70	38.96
Korosho	1.976	7.751	6.848	10.000	8.932	8.580	68.018	2.264	510.83	250.66	190.78	295.26
Chai	11.210	14.408	14.638	32.313	23.941	39.867	69.217	1.319.74	1.369.17	1.163.89	1.188.24	-13.37
Tumbaku	22.260	17.687	24.025	29.318	29.959	58.261	114.898	2.610.741	1.713.441	1.700.90	1.673.65	-1.60
Almasi	1.790	3.691	4.440	4.600	6.073	10.261	18.894	211.74	347.32	299.56	275.22	-8.13
<b>Thamani ya Fedha</b> Shs./US \$)	<b>84938</b>	<b>9.3243</b>	<b>11.2626</b>	<b>15.5065</b>	<b>17.1851</b>	<b>34.2531</b>	<b>68.6513</b>					

\*Sisal fibre.

Chanzo: Idara ya Takwimu.

FAHIRISI YA BEI ZA BIDHAA MUHIMU ZILIZOUZWA NCHI ZA NJE

Jedwali Na. 17

(Fahirisi ya bei kwa kutumia US\$)

(Fahirisi ya bei kwa kutumia T Sh.)

Bidhaa	1982	1983	1984	1985	1986	1987	Badiliko Asilimia 1986/87	(Fahirisi ya bei kwa kutumia T Sh.)			Badiliko Asilimia 1986/87
								1985	1986	1987	
Kahawa .....	95	97	104	103	121	74	-38.67	213	488	599	22.92
Pamba .....	111	116	130	102	73	72	-40	211	293	585	99.63
Katani* .....	142	145	146	113	119	73	-38.72	233	478	587	22.81
Karafuu .....	207	186	98	93	113	69	-38.96	191	455	557	22.33
Karoshu .....	357	261	277	220	108	426	295.26	452	435	3,442	692.20
Chai .....	117	98	158	104	88	76	-13.37	214	356	617	73.62
Tumbaku .....	72	81	72	65	65	44	-1.60	135	262	516	97.21
Almasi .....	188	185	143	165	142	131	-8.13	339	573	1,056	84.13

\*Sisal fibre.

Chanzo: Idara ya Takwimu.



#### 4. MAELEKEO YA FEDHA ZA SERIKALI

1. Bajeti ya Serikali ya mwaka 1987/88 ilikisiwa kuwa na jumla ya matumizi ya kiasi cha Sh. 77,326 milioni, ambazo zinajumlisha Sh. 60,071.0 milioni za matumizi ya kawaida, na Sh. 17,255.0 milioni za matumizi ya maendeleo. Makisio haya yana ongezeko la karibu Sh. 21,631.0 milioni au asilimia 39 toka makadirio ya Sh. 55,595.0 milioni ya kipindi cha mwaka uliopita wa 1986/87. Kwa upande mwingine, mapato ya kawaida yalikalidiriwa kufikia Sh. 55,450.0 milioni ambazo zinajumlisha Sh. 8,850.0 milioni za misaada ya uagizaji bidhaa. Katika jumla ya Sh. 7,875.0 za mapato ya maendeleo toka humu nchini. Sh. 2,000.0 milioni zilikalidiriwa kuwa mikopo isiyo ya mabanki kwa serikali; na mikopo ya serikali kutoka mabanki ilikalidiriwa kuwa Sh. 236.0 milioni; mapato mengine yalikalidiriwa kufikia Sh. 10,258.0 milioni na pengo kutoka bajeti ya kawaida lilikalidiriwa kufikia Sh. 4,621.0 milioni. Kiasi cha Sh. 9,382 milioni kilikalidiriwa kuwa mikopo naruzuku kutoka nje hivyo kufan ya jumla ya Sh. 17,255.0 milioni za mapato ya maendeleo.

2. Makadirio ya mwaka 1987/88 yalikuwa ni makubwa ikilinganishwa na mwaka uliopita (1986/87) ambapo mapato ya kawaida yalitegemewa kufikia Sh. 34,498.0 milioni na mapato ya maendeleo Sh. 15,859.0 milioni. Haya ni maongezeko ya karibu asilimia 60.7 kwa upande wa mapato ya kawaida na asilimia 8.8 kwa upande wa mapato ya maendeleo. Hadi kufikia mwisho wa mwezi Machi, 1988 matumizi yalifikia Sh. 43,405.1 milioni, matumizi ya kawaida yakiwa ni Sh. 37,310.3 milioni na matumizi ya maendeleo Sh. 6,094.8 milioni. Matokeo haya yalikuwa sawa na asilimia 62 ya makadirio ya matumizi ya kawaida na asilimia 35 ya makadirio ya matumizi ya maendeleo. Kuhusu mapato, inatokoa hadi mwisho wa Machi 1988, yalifikia jumla ya Sh. 39,968.2 milioni za mapato ya kawaida ambazo ni sawa na asilimia 72 ya makadirio. Ufanisi mzuri ulipatikana katika ukusanyaji kodi ya mapato ambapo matokeo hadi Machi 1988 yalikuwa kiasi cha Sh. 8,386.3 milioni au asilimia 95.4 ya makadirio ya Sh. 8,792.0 milioni.

3. Kwa kuzingatia mwenendo halisi wa bajeti baada ya kutafakari matokeo hadi robo ya tatu ya mwaka 1987/88, mategemeo hadi Juni, 1988 ni kama ifuatavyo:—

- (i) Mapato ya kawaida yanategemewa kuongezeka kwa kiasi cha Sh. 1,079.5 milioni na hivyo kufikia Sh. 56,529.5 milioni. Ongezeko hili linatokana na ufanisi katika mapato yaliyotokana na kodi; na hasa misaada ya uagizaji na gawio za mashirika.
- (ii) Matumizi ya kawaida yanatarajiwa kuvuka kiwango kilichokadiriwa cha Sh. 60,071.0 milioni kwa kiasi cha Sh. 1,693.7 milioni na kufikia Sh. 61,764.7 milioni. Kuongezeka kwa matumizi ya kawaida kunatazamiwa kusababisha kuongezeka kwa pengo

(nakisi) la bajeti ya kawaida kwa kiasi cha Sh. 614.5 milioni. Hata hivyo maongezeko katika matumizi ya kawaida yatarckebishwa kidogo na upungufu katika matumizi ya maendeleo ambayo yanatarajiwa kufikia Sh. 15,091.0 milioni au asilimia 12.0 chini ya makisio ya Sh. 17,255.0 milioni. Wizara na mashirika ya umma zinategemewa kutumia kiasi cha Sh. 13,900.2 milioni tu badala ya Sh. 14,808.0 milioni zilizokisiwa na mikoa inategemewa kutumia Sh. 1,190.7 milioni ambazo ni chini ya nusu ya makisio ya Sh. 2,447.0 milioni.

(iii) Mapato kutoka nje yanategemewa kufikia Sh. 6,624.0 milioni. Kiasi hiki kinajumlisha mikopo na ruzuku. Mikopo isiyo ya mabanki inategemewa kuvuka malengo ya Sh. 2,000 milioni kwa Sh. 500 milioni; ambapo mikopo ya mabanki inatarajiwa kufikia Sh. 613.4 milioni.

4. Kuhusu mgawanyo wa huduma za Serikali, huduma za kawaida, ambazo ni pamoja na shughuli za kawaida (utawala, mambo ya nje na usalama); Ulinzi, Elimu, Afya, Nyumba na Jamii, zilipangiwa kutumia Sh. 34,201.6 milioni, sawa na asilimia 44.04 ya fedha zote zilizokuwa zimekisiwa kutumika katika mwaka 1987/88. Katika miaka ya nyuma, sekta hizi zilikuwa zinatumia zaidi ya asilimia 50 ya fedha zote. Katika makisio hayo ya mwaka 1987/88, Deni la Taifa lilipangiwa kutumia asilimia 33.78 ya fedha zote; ikilinganishwa na asilimia 25.25 katika mwaka 1986/87. Ongezeko katika matumizi ya Deni la Taifa yametokana na kupevuka kwa mikopo mingi ya ndani; lakini hasa kutokana na kupanda kwa matumizi ya madeni ya nje kufuatia kupungua thamani ya shilingi. Kwa upande mwingine, matumizi kwa ajili ya Huduma za Maendeleo, (hasa Kilimo, Uvuvi na Misitii; Madini, Viwanda na Ujenzi; Mabarabara na Madaraja) yameendelea mwaka 1987/88 kuwa katika kiwango cha asilimia 22 hadi 23 ya fedha zote za Serikali Kuu.



MWENENDO WA MAPATO NA MATUMIZI YA SERIKALI

Jedwali Na. 18

	1983/84 Halisi	1984/85 Halisi	1985/86 Halisi	1986/87		1987/88	
				Makadirio	Mategemen Halisi	Makisio	Mategemco
<b>1. BAJETI YA KAWAIDA</b>							
1. Mapato ya Kawaida .....	15,490.1	19,143.0	22,321.0	34,498.0	34,499.5	55,450.0	56,529.5
1.1 Mapato yalokanayo na Kodi .....	13,564.5	17,254.3	19,662.1	31,813.0	29,526.8	44,865.0	45,081.9
1.1.1 Ushuru wa Forodha .....		1,531.0	1,468.4	4,935.0	4,167.3	6,483.0	5,527.5
1.1.2 Kodi ya Mauzo (Ndani) .....	9,593.2	8,878.3	9,289.0	14,711.0	12,425.0	21,312.0	20,358.2
1.1.3 Kodi ya Mauzo (Nje) .....		1,275.6	1,344.7	3,943.0	3,671.3	5,566.0	4,885.1
1.1.4 Kodi ya Mapato .....	4,067.3	4,678.2	6,175.6	6,781.0	7,351.4	8,792.0	9,307.3
1.1.5 Kodi Nyingine .....		891.4	1,384.4	1,473.0	2,011.8	2,712.0	3,003.8
1.2 Mapato yasiyokanayo na Kodi .....	1,901.1	1,888.1	2,658.9	2,653.0	4,972.7	10,775.0	13,497.6
1.2.1 Kasma Na. 50 .....	70.7	170.5	193.6	310.0	337.6	185.0	587.6
1.2.2 Mkwada ya Uagizaji bidhaa .....	—	1,185.0	1,489.1	1,189.0	3,112.2	8,850.0	9,700.0
1.2.3 Oawio za Mashirika ya Umma .....	454.6	408.6	411.2	600.0	956.9	790.0	2,400.0
1.2.4 Mapato mengine (Wizara na Mikoa) .....	1,284.1	75.0	474.0	501.0	501.0	685.0	685.0
1.2.5 Mapato mengine (Appropriation in Aid) .....	91.7	49.0	61.0	65.0	65.0	75.0	79.0
<b>2. Matumizi ya Kawaida</b>							
2.1 Mfuko Mkuu wa Taifa .....	16,626.6	21,336.5	27,412.3	39,736.0	39,309.8	60,071.0	61,765.0
2.2 Wizara .....	2,711.6	2,192.2	6,510.0	11,468.6	11,660.4	21,405.8	20,405.8
2.3 Matumizi Maalum .....	10,789.4	11,807.7	14,323.9	18,646.4	20,624.0	25,562.9	29,871.4
2.4 Serikali za Mitaa .....		1,049.3	999.99	3,282.0		5,586.0	
2.4.1 Halmashauri za Miji .....		2,445.8	3,609.1	3,932.1	4,618.8	5,965.0	6,931.7
2.4.2 Halmashauri za Wilaya .....		429.0	633.0	682.4		916.0	
2.5 Tawala za Mikoa .....	3,125.6	2,016.8	2,975.9	3,249.7	4,618.8	4,749.0	6,931.7
3. Saliolnakisi ya Bajeti ya Kawaida .....	-1,136.5	-2,193.5	-5,081.3	-7,305.0	-4,810.3	-4,621.3	-5,235.5
<b>4. BAJETI YA MAENDELEO</b>							
4. Mapato kutoka Nchini .....	4,213.1	3,901.4	4,595.0	6,917.0	6,377.2	7,875.0	8,166.9
4.1 Saliolnakisi ya Bajeti ya Kawaida .....	-1,136.5	-2,193.5	-5,081.3	-7,305.0	-4,810.3	-4,621.3	-5,235.5
4.1.1 Mikopo isiyo ya Mahenki .....	675.2	1,125.0	1,308.0	2,143.0	2,556.7	2,000.0	2,500.0
4.1.2 Mikopo ya Mahenki .....	3,374.0	3,310.4	4,925.0	2,500.0	1,656.3	226.0	613.4
4.1.3 Mapato mengine .....	1,300.4	1,629.5	4,243.7	9,579.0	6,974.5	10,258.0	10,589.0
4.2 Mapato kutoka Nje .....	1,134.4	1,489.7	1,412.0	8,942.0	5,455.1	9,382.0	6,624
4.2.1 Mikopo .....	679.2	853.5	594.0				
4.2.2 Razuku .....	455.2	685.2	828.0	8,942.0	5,455.1	9,382.0	6,624
Mapato ya Maendeleo .....	4,834.3	5,391.1	5,817.0	15,859.0	11,832.3	17,255.0	15,090.9
<b>5. Matumizi ya Maendeleo</b>							
5.1 Wizara na Mashirika ya Umma .....	4,197.2	4,467.1	4,964.0	14,482.0	11,832.3	14,808.0	13,900.2
5.2 Mikoa .....	637.1	924.0	833.0	1,377.0		2,347.0	1,190.9
5.3 Matumizi ya Maendeleo .....	4,834.3	5,391.1	5,817.0	15,859.0	11,832.3	17,255.0	15,090.9

Chanzo:—Wizara ya Fedha, Mipango na Uchumi.

Tanbihi: (Takwimu katika Jedwali Na. 18 na 19 hazilingani kutokana na njia tofauti za utayarishaji wake)



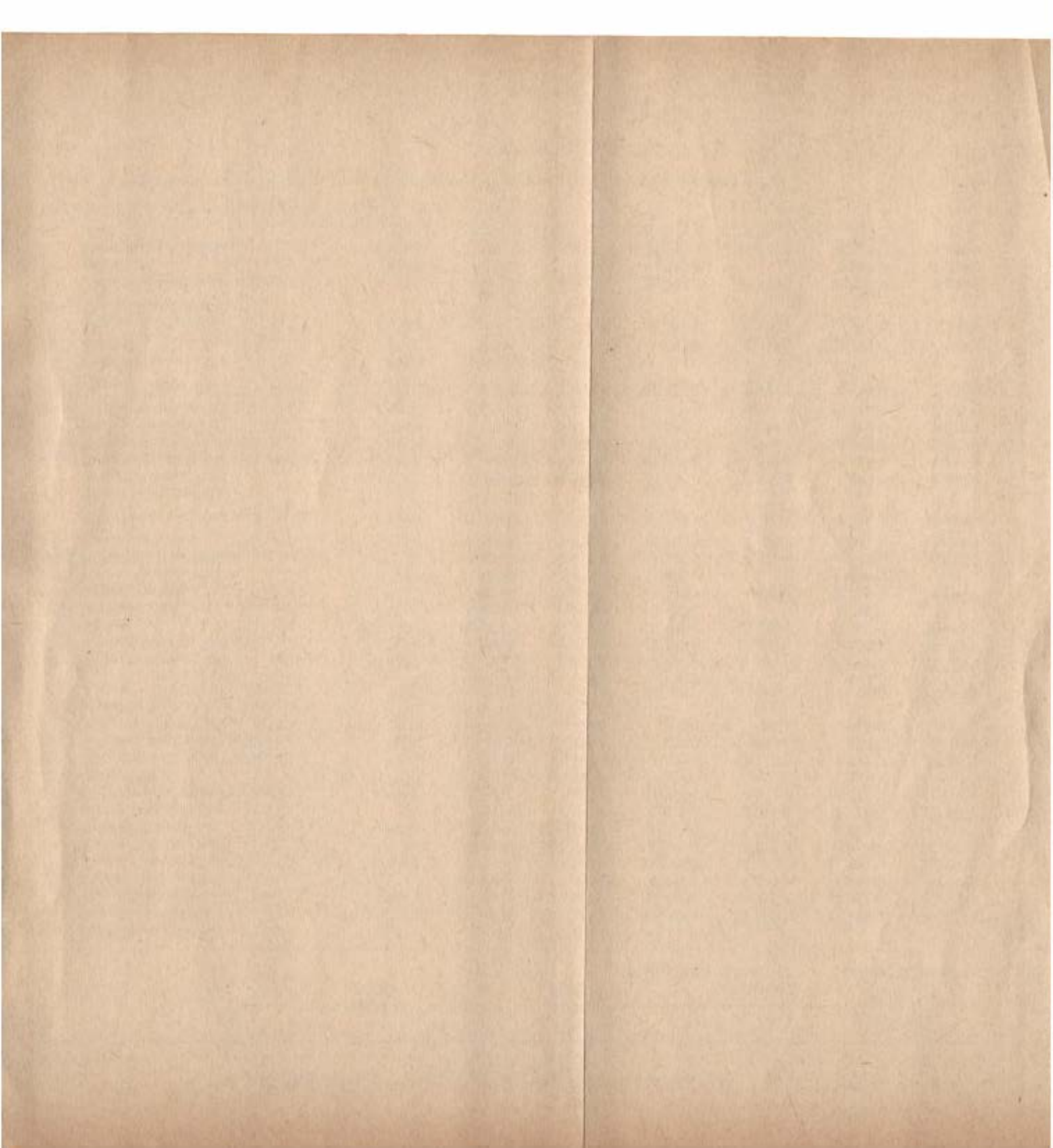



MGAWANYO WA HUDUMA ZA SERIKALI

Jedwali Na 19

(Sh. milioni)

Aina ya Huduma	1983/84		1984/85		1985/86		1986/87*		1987/88*						
	Matumizi		Matumizi		Matumizi		Matumizi		Matumizi						
	Kawaida	Maendeleo	Kawaida	Maendeleo	Kawaida	Maendeleo	Kawaida	Maendeleo	Kawaida	Maendeleo					
1. HUDUMA ZA KAWAIDA	4,373.2	354.7	4,727.9	7,125.3	877.3	8,002.6	11,902.9	809.9	14,712.8	11,335.6	1,447.4	12,783.0	14,850.4	2,181.9	17,035.3
1.1 Utawala	2,908.7	253.6	3,162.3	4,877.7	639.0	5,516.7	8,381.7	620.8	9,002.3	7,579.3	1,175.2	8,754.7	9,225.0	1,830.5	11,055.5
1.2 Mambo ya Nje	199.7	4.1	203.8	351.5	4.7	356.2	1,432.3	1.0	1,433.3	1,099.7	48.7	1,148.4	1,432.3	48.7	1,481.0
1.3 Usalama	1,264.8	974	1,264.8	1,896.1	233.6	2,129.7	4,088.9	188.1	4,277.0	2,656.6	223.5	2,880.1	4,193.1	305.7	4,498.8
2. ULINZI	2,319.3	424.4	2,743.7	3,201.7	457.1	3,658.8	4,398.0	551.2	4,949.2	5,802.3	868.3	6,660.6	6,323.4	943.5	7,266.9
3. ELIMU	220.4	299.2	2,540.6	1,481.9	313.2	1,795.1	1,400.7	420.5	2,321.2	3,109.2	1,117.9	4,227.1	3,283.0	885.2	4,168.2
4. AFYA	1,092.5	78.3	1,170.8	1,270.4	58.3	1,328.7	2,381.5	64.8	2,446.3	2,063.3	149.3	2,212.6	2,764.1	309.9	3,074.0
5. HUDUMA ZA JAMII	42.7	19.4	62.1	106.2	18.3	125.0	96.7	26.2	122.9	118.1	32.3	150.4	194.2	133.4	327.6
6. NYUMBA NA MASLAHI YA JAMII	125.1	86.6	211.7	123.9	132.9	256.8	172.5	161.2	333.7	251.7	197.6	453.3	219.3	339.6	551.9
6.1 Nyumba	31.8	30.7	64.5	3.5	76.8	80.3	14.8	34.1	48.9	4.8	56.6	61.4	34.8	141.4	156.2
6.2 Ustawi wa Jamii	91.3	23.4	114.7	80.2	9.1	89.3	153.8	10.1	163.9	249.2	74.7	323.9	200.6	67.7	263.3
6.3 Usafi wa Mazingira	0.0	32.5	32.5	40.2	47.0	87.2	3.9	117.0	120.9	1.7	66.3	68.0	3.9	135.5	139.4
7. HUDUMA NYINGINE ZA JAMII	396.2	43.7	439.9	563.1	26.0	589.1	731.3	39.6	770.9	856.2	93.6	949.8	1,358.7	412.0	1,770.7
8. HUDUMA ZA MAENDELEO	2,045.3	3,528.0	5,573.3	2,434.6	4,028.7	6,463.3	2,987.0	3,917.3	6,904.3	4,260.5	8,145.8	12,406.3	5,185.4	12,046.5	17,231.5
8.1 Utawala	223.5	261.0	424.5	363.5	405.7	760.2	335.1	552.4	887.5	420.4	540.0	960.4	513.1	923.1	1,436.2
8.2 Kilimo, Uvuvi na Misitu	688.2	881.7	1,579.9	883.4	770.7	1,654.1	1,096.8	896.0	1,992.0	1,341.7	3,008.5	4,350.2	1,796.9	3,915.5	5,712.4
8.3 Mifuni Viwanda na Ujenzi	201.4	1,296.3	1,497.7	225.6	1,448.9	1,674.5	169.1	1,103.5	1,172.6	201.6	2,395.5	2,997.1	249.0	3,212.4	3,461.4
8.4 Maji na Ustawi	325.4	386.7	712.1	299.9	379.7	679.6	413.4	467.0	882.4	549.6	909.0	1,458.6	588.8	1,317.8	1,906.6
8.5 Mahaburaha na Madaraka	426.5	468.3	895.3	414.6	562.1	976.7	361.6	558.7	920.3	560.1	685.3	1,245.4	688.8	1,311.9	2,000.7
8.6 Usafi wa Majini	0.0	0.7	0.7	6.8	6.9	13.7	10.2	19.2	29.4	88.3	20.2	108.5	56.5	52.0	108.5
8.7 Usafi wa Mwingine au Mawasiliano	174.2	225.4	399.8	235.2	452.8	616.0	595.9	420.0	1,015.9	1,089.9	559.1	1,697.0	1,277.6	1,284.8	2,562.4
8.8 Huduma Nyinzo (Utalii)	6.1	3.2	9.3	5.6	1.9	7.5	5.7	0.5	6.2	8.9	28.2	37.1	14.3	29.0	43.3
9. MENGINEYO	4,028.9	0.0	4,028.9	5,219.4	0.0	5,219.4	7,203.1	0.0	7,203.1	13,457.5	0.0	13,457.5	26,234.8	0.0	26,234.8
9.1 Dabi la Taifa	3,818.4	0.0	3,818.4	5,031.8	0.0	5,031.8	6,851.8	0.0	6,851.8	13,141.9	0.0	13,141.9	25,806.9	0.0	25,806.9
9.2 Huduma za Fedha	11.9	11.0	22.9	8.3	0.0	1.3	16.8	0.0	16.8	24.5	0.0	24.5	11.5	0.0	11.5
9.3 Malipo ya Uzezi	135.4	11.1	146.5	178.9	0.0	178.9	334.5	0.0	334.5	291.1	0.0	291.1	316.4	0.0	316.4
Jumla	16,626.6	4,834.3	21,460.9	21,526.1	5,612.3	27,438.4	33,773.7	5,900.7	39,764.3	41,258.4	12,012.2	53,300.6	60,412.9	17,255.0	77,667.9

Chanzo: Idara ya Takwimu.  
 \*\* Makadirio Yaliyodhoishwa  
 \* Makadirio.

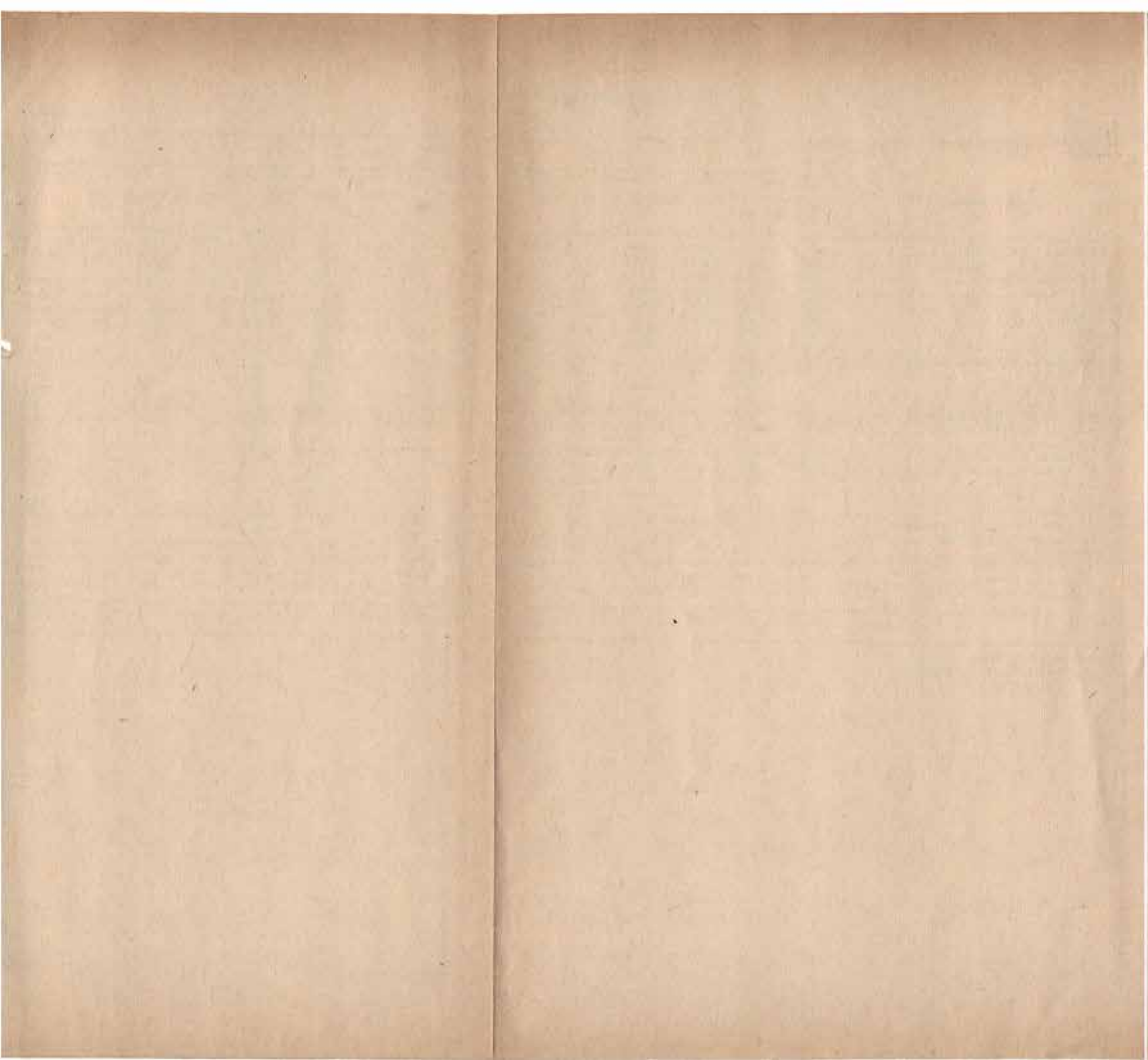



## 5.—FEDHA. MABENKI NA MASHIRIKA MENGINE YA FEDHA UKUAJI WA KARADHA NA UJAZI WA FEDHA

### Ukuaji wa Karadha:

1. Maendeleo katika ukuaji wa karadha na kupanuka kwa ujazi wa fedha yamekuwa kinyume cha malengo. Japokuwa karadha kwa bodi za mazao na Shirika la Taifa la Usagishaji ilipangwa kupunguzwa kwa kiasi cha Sh. 1,400 milioni katika mwaka 1987/88, matarajio ni kwamba badala yake kutakuwepo na ongezeko la kiasi cha Sh. 7,290 milioni la karadha. Lengo limevukwa kupita kiasi kwa kuwa hisia zilizotumiwa katika kuliweka hazikutekelezwa. Hisia kubwa zilikuwa kwamba Shirika la Usagishaji lingerekebisha kimuundo na ki-utekelezaji kusudi liwe mnunuzi wa mwisho wa nafaka na mdhibiti wa akiba ya dharura ya nafaka. Hatua zinazotakiwa kutekeleza hayo hazikuchukuliwa. Hii ilisababisha karadha kwa bodi za mazao na Shirika la Usagishaji kuongezeka zaidi ya mara sita katika nusu ya kwanza ya 1987/88 kutoka makadirio ya Sh. 1,600 milioni hadi Sh. 9,760.9 milioni. Katika jumla ya nyongeza hii, Shirika la Usagishaji lilitumia asilimia 52.0; ambapo Bodi ya Pamba ilitumia asilimia 24 na Bodi ya Tumbaku asilimia 12.4.

2. Karadha kwa vyombo vingine, mbali ya bodi za mazao, Shirika la Usagishaji na Vyama vya Ushirika, ilipangwa kuongezeka kwa Sh. 13,023.4 milioni au kwa asilimia 90. Madhumuni ya nyongeza hii kubwa yalikuwa kukidhi mahitaji ya viwanda na sekta ya biashara hasa kutokana na kupungua kwa thamani ya fedha. Matokeo kwa kipindi cha Julai—Desemba 1987/88 yanaonyesha kwamba karadha kwa vyombo hivi iliongezeka kwa kiasi cha Sh. 4,376 milioni tu; ikidhihirisha wazi kwamba sekta hizi muhimu zimebinywa kupatiwa karadha katika mazingira ya hali ngumu ya ukwasi. Karadha kwa Vyama vya Ushirika iliongezeka kwa zaidi ya asilimia 100 au Sh. 7,526.7 milioni. Na kwa pamoja, Vyama vya Ushirika, bodi za mazao na Shirika la Taifa la Usagishaji, vilitumia kiasi cha asilimia 80 ya karadha yote ya kibiashara katika mwaka 1987/88. Maendeleo yaliyoelzwa hapo juu katika kipindi cha Julai—Desemba, 1987/88 yalisababisha ongezeko la jumla la karadha la asilimia 32.8 au Sh. 21,455.5 milioni, na ongezeko la asilimia 36.7 katika ujazi wa fedha, tafsiri pana.

3. Hadi mwisho wa mwaka 1987/88 matarajio ni kwamba karadha kwa ujumla itakuwa na ongezeko la Sh. 22,655.8 milioni, sawa na asilimia 34.6 ikilinganishwa na makadirio ya ongezeko la Sh. 11,326.8 milioni au asilimia 17. Katika jumla hiyo, mikopo ya serikali kutoka mablenki inategemewa kuongezeka kwa sh. 1,900 milioni au asilimia 5.6. Karadha

kwa sekta nyingine inatarajiwa kuongezeka ifuuavyo: Bodi za Mazao Sh. 7,299 milioni au asilimia 67.8; Vyama vya Ushirika Sh. 4,728.8 milioni au asilimia 69.8; na Sekta nyingine za Uzalishaji na Biashara—sh. 8,728 milioni, sawa na asilimia 62.5 ikilinganishwa na makisio ya ongezeko la Sh. 13,023.4 milioni au asilimia 90.

#### **Hali ya Fedha za Kigeni:**

4. Akiba halisi ya fedha za kigeni ilikisiwa kuonyesha nafuu ya dola 20 milioni kutoka nakisi ya sh. 13,264.1 milioni hadi nakisi ya Sh. 12,355.5 milioni. Dalili zinaonyesha malengo hayo yatafikiwa hadi mwisho wa 1987/88.

#### **Ujazi wa Fedha:**

5. Kwa jumla maendeleo haya yanatarajiwa kusahabisha ongezeko la Sh. 9,750 milioni au asilimia 20.1 la Ujazi wa Fedha; ambapo makadirio yalikuwa ongezeko la Sh. 4,928.6 milioni (asilimia 10.7). Athari zake zitaweza kuvurugalengo la kupunguza ukuaji wa haraka wa bei na kuleta uwiano unaostahili kati ya fedha na sekta halisi katika uchumi.

### **MABENKI NA MASHIRIKA MENGINE YA FEDHA**

#### **Benki Kuu ya Tanzania:**

6. Mpaka mwisho wa Desemba 1987, mapato ya Benki Kuu yalifikia kiasi cha Sh. 5,427.5 milioni. Hili ni ongezeko la kiasi cha Sh. 3,563.1 milioni au asilimia 191.0 ikilinganishwa na Sh. 1,864.5 milioni zilizoidhinishwa mwishoni mwa Desemba 1986. Katika kipindi cha mwaka huu Benki Kuu imetumia jumla ya Sh. 2,330.6 milioni ambalo ni ongezeko la kiasi cha Sh. 1,025.0 milioni au asilimia 92 ikilinganishwa na sh. 1,305.6 milioni zilizotumika mwaka uliopita.

7. Mpaka mwisho wa mwazi Desemba, nusu ya kipindi cha mwaka 1987/88, jumla ya amana zote katika Benki Kuu zilikuwa kiasi cha Sh. 17,251.7 milioni, ambazo zinajumlisha Sh. 12,111.9 milioni za malimbikizo ya fedha za kigeni za Benki ya Taifa ya Biashara (NBC).

Hili ni ongezeko la Sh. 7,231.5 milioni au asilimia 72.0 ikilinganishwa na Sh. 10,020.2 milioni zilizokuwepo mwisho wa Desemba mwaka uliopita. Fedha zilizokuwa mikononi mwa watu zilifikia kiasi cha Sh. 26,328.5 milioni ikilinganishwa na Sh. 19,451.6 milioni zilizokuwa mikononi mwa watu mwaka uliopita.

8. Jumla ya mikopo yote kwa Serikali na Mabenki ilifikia kiasi cha Sh. 20,283.0 milioni hadi Desemba 1987, kati ya hizo Sh. 19,782.0 milioni ni mikopo iliyotolewa kwa mabenki na Sh. 501.0 milioni kwa Serikali. Mwaka uliopita wa 1986, Mabenki yalipopeshwa Sh. 1,726.0 milioni tu.



9. Dhamana ya Taifa (Government Securities) inayoshikiliwa na Benki Kuu ililikia Sh. 33,190.0 milioni ikilinganishwa na kiasi cha Sh. 31,191.8 milioni kilichoshikiliwa mwishoni mwa 1986.

#### **Benki ya Taifa ya Biashara:**

10. Katika kipindi cha mwaka 1987, amana za Benki zimeongezeka kwa kiasi cha Sh. 8,014.5 milioni, toka kiasi cha Sh. 30,693.1 milioni zilizokusanywa hadi Desemba 1986, hadi Desemba 87 kilifikia Sh. 38,707.6 milioni. Ongezeko hili kubwa la amana limetokana na jitihada za Benki kukusanya amana kutoka kwa wateja wake.

11. Mikopo ya Benki kwa sekta mbali mbali katika kipindi cha mwaka 1987 ililikia kiasi cha Sh. 47,261.6 milioni ikilinganishwa na kiasi cha Sh. 23,496.6 milioni cha mikopo kilichotolewa hadi Desemba mwaka uliotanguliwa 1986. Hili ni sawa na ongezeko la kiasi cha Sh. 23,765.0 milioni au zaidi ya asilimia 100. Sehemu kubwa ya ongezeko hilo ilikwenda kwenye ununuzi wa mazao ya kilimo, ambapo hadi Desemba 1987 kiasi cha 33,561.1 milioni kilikopwa ililinganishwa na kiasi cha Sh. 17,003.7 milioni kilichokopwa hadi Septemba 1986. Sekta nyingine, hasa viwanda na biashara zilipata kiasi cha Sh. 9,371.6 milioni.

12. Matumizi ya Benki kwa kipindi cha mwaka 1986/87 yalifikia kiasi cha Sh. 7,761.0 milioni ikilinganishwa na Sh. 1,915.8 milioni zilizotumika katika kipindi cha mwaka 1985/86. Matumizi haya makubwa yametokana na kuongezeka kwa matumizi ya malipo ya riba kwa wateja ambayo yalifikia kiasi cha Sh. 6,568.0 milioni ililinganishwa na kiasi cha Sh. 1,066.8 kilichotumika mwaka wa 1985/86 halikadhalika malipo kwa shughuli za nje yalikuwa kiasi cha Sh. 10,344.4 milioni ambapo katika mwaka 1985/86 hakukuwa na malipo yoyote.

13. Katika kipindi cha 1986/87 Benki imeweza kupata mapato makubwa yaliyofikia kiasi cha Sh. 10,744.7 milioni ikilinganishwa na Sh. 2,769.2 zilizopatikana katika kipindi cha mwaka uliopita. Hili ni ongezeko la kiasi cha Sh. 8,005.5 milioni. Ongezeko kubwa la mapato limetokana na kuongezeka kwa mapato yanayotoka na riba inayolipwa kwenye mikopo ambayo ilifikia kiasi cha Sh. 9,435.7 milioni ililinganishwa na Sh. 1,995.2 zilizopatikana mwaka wa 1985/86. Mapato kutokana na Commission pia yaliongezeka na kufikia Sh. 1,037.5 milioni toka Sh. 412.3 milioni katika kipindi cha mwaka 1985/86. Kurokana na kuongezeka kwa mapato kwa kiasi kikubwa, faida halisi imeongezeka na kufikia Sh. 1,499.2 milioni katika mwaka 1986/87 ikilinganishwa na faida halisi ya Sh. 376.6 milioni iliyopatikana mwaka 1985/86.

14. Benki imekuwa ikiendesha na kupanua shughuli zake kutokana na jinsi mahitaji ya wateja wake yanavyozidi kuongezeka. Hata hivyo, baadhi ya matatizo yaliendelea kuikabili Benki na kutoahabisha upungufu katika utoaji huduma katika baadhi ya sehemu. Matatizo hayo ni pamoja



na ukosefu au upungufu wa fedha za kigeni kwa ajili ya kununulia mashine na magari kwa ajili ya shughuli za Benki; upungufu wa wafanyakazi wenye ujuzi; ukosefu wa sehemu zinazofaa kujenga na kuongeza matawi yake pamoja na nyumba za wafanyakazi; ukosefu wa vituo vya Polisi katika baadhi ya maeneo huko vijijini ambayo yangefaa kufunguliwa matawi ya Benki; kukoskana au kupungua vifaa vya ujenzi; na hali ya kupanda haraka kwa bei ambayo inaendelea katika uchumi wetu ambayo inasababisha bei zote za dalighafi au bidhaa zinazosaidia kuongeza ufumisi katika shughuli za Benki kuwa juu.

15. Licha ya kuendelea matatizo haya, Benki iliendelea kujitahidi kuongeza ufanisi na kutoa huduma nzuri kwa wateja wake. Kwa hiyo basi Benki inaclekeza mkazo mkubwa katika —

- (i) Kuongeza ufanisi katika huduma kwa wateja wake.
- (ii) Kuongeza na kupanua shughuli zake hadi vijijini ili kuongeza mapato.
- (iii) Kuongeza na kuelekeza karadha katika sekta ya kilimo na vijijini.
- (iv) Kutoa mikopo ya kati na muda mrefu katika sekta zote muhimu katika uchumi.
- (v) Kuwianisha na kuimarisha shughuli za benki za kimataifa na biashara ya nje.

Benki ya Ushirika na Maendeleo Vijijini:

16. Katika kipindi cha mwaka 1986/87, Benki iliidhinisha jumla ya mikopo 516 yenye thamani ya sh. 1,967.5 milioni ikilinganishwa na mikopo 449 yenye thamani ya Sh. 1,234.9 milioni ya mwaka 1985/86.

17. Ki—mkopaji, kiasi kikubwa cha fedha kilitolewa kwa Vyama Vikuu vya Ushirika vilivyopata Sh. 1,507.8 milioni, ikifuatiwa na Wakopaji Binafsi waliopata Sh. 260.1 milioni; na Makampuni na Mashirika yaliyopata Sh. 132.1 milioni. Mfumo huu wa wakopaji ulikuwa hivyo pia katika mwaka 1985/86. Mwenendo huu wa ukopeshaji unaonyesha kwamba kumekuwana mabadiliko makubwa katika mfumo wa wakopaji kutoka Benki ya Ushirika na Maendeleo Vijijini. Japokuwa hadi mwaka 1984/85 vilikuwa vijiji 801 vilivyokopa Sh. 244.5 milioni, vikifuatiwa na Wakopaji Binafsi 591 waliokopa Sh. 83.1 milioni; na Vyama vya Msingi 54 vilivyokopa Sh. 68.9 milioni; na wakopaji wengine wadogo wadogo; hadi kufikia mwaka 1986/87 mambo yalikuwa yamebadilika. Vijiji vya msingi havikopi tena. Badala yake Vyama Vikuu vya Ushirika 26 vilikuwa ndiyo wateja wakubwa wa Benki. Vijiji 36 tu ndiyo vilikuwa vimesalia vikakopa Sh. 25 milioni tu; na kwa jumla, idadi ya wakopaji wa mwanzoni mwa miaka ya themanini wamepungua sana. Kurejeshwa kwa Vyama vya Ushirika katika mwaka 1984 yayumkinika kumesababisha kubinywa kwa wakopaji wengine wengi kutoka Benki hii kwani katika miaka ya 1985/86 na 1986/87 Vyama Vikuu vya Ushirika



vilitumia wastani wa asilimia 82 ya mikopo yote kwa mwaka. Ki-mradi pembejeo za majira zimecndelea kupatiwa asilimia kubwa ya mikopo hiyo ikifuatiwa na usafiri vijijini—asilimia 28.09 (1986/87) kutoka asilimia 6.2 katika mwaka 1985/86.

Mapato ya Benki katika kipindi cha 1986/87 yalifikia Sh. 405.0 milioni, ambapo mwaka uliotangulia wa 1985/86 Benki ilipata Sh. 181.9 milioni, hili ni ongezeko la kiasi cha Sh. 223.1 milioni. Ongezeko hili kubwa limetokana na kuongezeka kwa mapato yatoakanayo na shughuli mpya za kibiashara za Benki (Commercial banking).

18. Matumizi yaliongezeka kutoka Sh. 178.7 milioni mwaka 1985/86 hadi kufikia Sh. 365.0 milioni katika kipindi cha mwaka 1986/87. Sehemu kubwa ya matumizi walikuwa ni riba kwa mikopo inayopokelewa na Benki ambapo kiasi cha Sh. 137.2 kililipwa.

19. Faida taslimuiliongezeka kutoka Sh. 3.3 milioni katika mwaka 1985/86 hadi kufikia Sh. 39.9 milioni, hili ni sawa na ongezeko la kiasi cha Sh. 36.6 milioni. Ongezeko hili kubwa limetokana na kuongezeka kwa mapato kwa kiasi kikubwa cha Sh. 223.1 milioni. Katika jumla ya kiasi cha Sh. 405 milioni kilichopatikana sehemu kubwa imetokana na inayotozwa kwenye mikopo ambayo imeongezeka sana toka Sh. 162.5 zilizopatikana mwaka 1985/86 mpaka kiasi cha Sh. 364.6 katika kipindi cha 1986/87. Hili ni ongezeko la kiasi cha Sh. 202.1 milioni.

20. Tatizo kubwa linaloendelea kuikabili Benki hivi sasa ni wakopaji wengi, hasa Vyama vya ushirika kushindwa kulipa madeni; hivyo kufanya Benki kukabiliwa na hali ngumu ya ukwasi. Hata hivyo, ili kutafuta ufumbuzi wa haraka wa suala hili la upungufu wa fedha, Benki iliamua kufungua matawi ambayo yangefanya shughuli za kibiashara. Mpaka sasa Benki hii na matawi hayo ya shughuli za kibiashara yapatayo tisa ambayo ni Lumumba, Morogoro, Shinyanga, Mwanza, Singida, Moshi, Arusha, Tanga na Iringa. Lengoni kufungua matawi kama haya katika mikoa yote ifikapo mwaka 1992. Pia Benki inatarajia kuchukua shughuli za ununuzi wa mazao ambazo awali zilikuwa zikifanywa na Benki ya Taifa ya Biashara.

#### **Shirika la Bima la Taifa:**

21. Mapato yatoakanayo na bima za maisha yanatarajiwa kupungua kwa Sh. 3.4 milioni kutoka Sh. 293.0 milioni mwaka 1987. Upungufu huo wa mapato katika bima za maisha unatokana na hali mbaya ya uchumi ambayo imeathiri mapato ya wateja. Kutokana na hali hiyo wateja wengi wameiona bima ya maisha kama ni anasa na wengi waliokuwa na bima hiyo hawaoni umuhimu wa kuendelea nayo. Vile vile shirika linacndelea kuwa na tatizo la idadi ya wateja wapya wa bima za maisha kuendelea kushuka. Pia kupungua kwa ajira katika mashirika



na serikali kumepunguza watu ambao wangukuwa na uwezo wa kuchukua bima za maisha na hii imesababisha kuongeza idadi ya wateja wanaokatiza mikataba yao na shirika. Mapato kutokana na bima nyinginezo yaani bima za magari, moto, unga, maji na nyinginezo yalitajiriwa kuongezeka kwa Sh. 569.7 milioni kutoka Sh. 1.145.3 milioni zilizopatikanwa mwaka 1986 hadi kulikia Sh. 1.715.0 milioni katika mwaka 1987. Ongezeko kubwa katika mapato ya bima nyinginezo linatokana na kuongezeka kwa bima za magari kufuatia kuongezeka kwa idadi ya magari nchini pamoja na wateja kuongeza viwango vya bima (comprehensive covers) za vifaa walivyoviwekea bima haada ya kuona umuhimu wa kufanya hivyo. Vile vile kumekuwa na ongezeko katika viwango vya bima za magari. Mfuko wa Akiba wa Mashirika ya Umma unatajiriwa kupungua kwa Sh. 42.7 milioni kutoka Sh. 322.7 milioni za mwaka 1986 hadi kulikia Sh. 280.0 milioni mwaka 1987. Sababu kubwa ya upungufu inatokana na mashirika mengi kushindwa kutoa michango kama inavyotakiwa na hii imesababishwa na hali mbaya ya ukwasi (adverse liquidity position) ya mashirika mengi. Vile vile mashirika mengi bado hayajatekeleza ongezeko la mishahara ambayo ingeanza kutumika mwezi Julai 1987.

22. Matumizi yanayotokana na shughuli za kawaida yalitajiriwa kulikia Sh. 372.2 milioni katika mwaka 1987 ikilinganishwa na Sh. 298.6 milioni za mwaka 1986. Katika kipindi cha mwaka 1987, Shirika la Bima lilitajiriwa kuwekeza Sh. 3,046.22 milioni katika sekta mbalimbali ikilinganishwa na Sh. 2,514.5 milioni zilizowekezwa mwaka 1986. Kati ya kiasi hicho, Sh. 1.603 milioni zilitajiriwa kuwekezwa katika dhama za serikali ikilinganishwa na Sh. 1,211.7 milioni katika mwaka 1986.

#### **Benki ya Nyumba Tanzania:**

23. Katika mwaka 1986/87 kulikuwa na ongezeko la mapato ya benki kwa kiasi cha Sh. 204.6 milioni kutoka Sh. 207.7 milioni mwaka uliopita hadi kulikia Sh. 412.3 Sh milioni. Kuongezeka kwa mapato kunatokana na kurudisha mikopo na kupanda kwa riba inayotozwa kwenye mikopo. Kwa upande wa matumizi, yalifikia Sh. 236.1 milioni kutoka Sh. 162.7 milioni mwaka 1985/86. Maongezeko katika matumizi yametokana na kuongezeka kwa saida itolewayo na Benki kwa amana za wateja. Aidha gharama zauendeshaji na uwekezaji zimepanda kutokana na kuongezeka haraka kwa bei katika mazingira ya uchumi unaozorota.

24. Mwaka 1986/87, benki ilidhinisha mikopo yenye thamani ya Sh. 178.0 milioni ikilinganishwa na mikopo yenye thamani ya Sh. 155.6 milioni mwaka uliotangulia. Mikopo ya kibashara iliyodhinishwa ilifikia Sh. 21.3 milioni. Kwa jumla fedha iliyotolewa (disbursement) na benki kama mikopo ilifikia Sh. 169.8 milioni mwaka 1986/87 kutoka Sh. 129.0 milioni mwaka 1985/86.

25. Katika mwaka 1986/87, watu binafsi walipatiwa mikopo yenye thamani ya Sh. 21.9 milioni ikilinganishwa na mwaka uliotangulia ambapo walipatiwa Sh. 4.8 milioni. Hii ni kwa sababu wakopaji wengi walioomba mikopo hawakutimiza masharti yaliyowekwa na benki kwa ajili ya mikopo hiyo.

26. Kwa miaka michache ya nyuma hadi kufikia mwaka 1984/85, wakopaji wakubwa walikuwa watu binafsi. Lakini kutokea hapo hali imebadilika na wakopaji wakubwa kwa sasa wamekuwa ni wafanyabiashara kwa miradi ya kibiashara. Hivi sasa wateja wengi wa Benki ya Nyumba wanafika kuomba mikopo ya ujenzi wa majengo ya kibiashara kama vile maghala na mahoteli. Hali hii inesababishwa hasa na riba inayotozwa kwenye mikopo kuongezeka kwa kiasi kikubwa katika muda mfupi; wakati viwango vya mikopo ambavyo wateja wangeweza kulipa havitoshi kugharimia ujenzi wa nyumba kutokana na kupanda kwa gharama za ujenzi.

#### **Benki ya Rasilimali Tanzania:**

27. Mapato ya Benki ya Rasilimali yalifikia kiasi cha Sh. 754.6 milioni katika mwaka 1986/87 ikilinganishwa na Sh. 310.5 milioni katika mwaka uliotangulia. Matumizi hayo yaliongezeka kutoka Sh. 301.1 milioni hadi kufikia kiasi cha Sh. 727.3 milioni mwaka 1986/87. Faida baada ya kutoa kodi iliongezeka kutoka Sh. 1.4 milioni mwaka uliopita hadi kufikia Sh. 8.7 milioni mwaka 1986/87. Mapato ya ziada yalitokama kwa sehemu kubwa na riba za mikopo na ada kwa miradi. Matumizi ya benki yaliongezeka kutokana na kuongezeka kwa gharama za mikopo toka kwa wafadhili kulikotokana na kuongezeka kwa riba na pia kufanya malipo ya mikopo mingi iliyopevuka.

Sababu nyingine ni kuweka kiasi kikubwa cha kutosha cha fedha ambacho ilibidi kutenga kwa ajili ya madeni ambayo hayategemwi kulipwa na wadeni (doubtful debts).

28. Wateja wakubwa wa Benki ya Rasilimali ni Mashirika ya Umma na Makampuni ya watu binafsi. Matatizo ambayo yamekuwa yanawapata wateja wa Benki ni yale ya:

- (i) Ukosefu wa fedha za kigeni ambao huwafanya wasiweze kuagiza malighafi spea n.k.
- (ii) Uchakavu wa mashine ambao unahiraji marengenzo ambayo hayawezi kufanyika kutokana na ukosefu wa spea zinazoagizwa toke nje.
- (iii) Uzalishaji mdogo wa mitambo unaotokana na ukosefu wa malighafi na spea, kukatika kwa mara kwa mara kwa maji na upeme; kukosa soko la bidhaa zao kutokana na gharama kubwa za uzalishaji ikilinganishwa na bidhaa zinazoroka nje.



- (iv) Miradi inayoendelea kukosa vifaa vya ujenzi ambavyo huagizwa toka nje na pia ukosefu wa fedha za hapa hasa baada ya kupunguza thamani ya fedha yetu.

29. Matatizo hayo yanayowapata wateja wa benki ndiyo chanzo kikubwa kwa wengi wao kushindwa kurudisha mikopo wakati muda wake wa kurudishwa ukiwadia. Hata hivyo, Benki imeshachukua hatua za kuimarisha usimamizi wa miradi inayoihudumia na kuona namna gani inaweza kuwasaidia wateja wake.

30. Katika miaka ya karibuni, wafadhili wakubwa wa benki walipunguza utoaji wa mikopo kwa Benki ya Rasilimali kutokana na mikopo ya nyuma kutolipwa katika muda uliopangwa kulikosababishwa na hali ngumu ya uchumi wa Taifa. Mikopo inayopitia Hazina toka kwa wafadhili nayo haikupatikana kwa sababu ilibidi kupelekwa kwenye miradi mingine ya ki-taifa. Aidha wadeni walikuwa hawarudishi fedha kwa sababu zilizokwishakulezwa. Sababu zote hizi zimefanya fedha ambazo benki inahiraji kwa shughuli zake kuwa kidogo. Hivyo, kutokana na uhaba wa fedha, Benki imetazama upya masharti ya kutoa mikopo. Miradi ambayo itapewa mikopo ni ile inayokubaliana na Mpango wa Kufufua Uchumi (ERP) na inatimiza masharti yafuatayo:—

- (i) Kuongeza upatikanaji wa bidhaa muhimu ambazo zimeadimika kama vile sabuni, viatu, chakula na vinywaji
- (ii) Kuongeza upatikanaji wa bidhaa za kati na malighafi zitakazosukuma maendeleo ya kilimo, usafirishaji au utengenezaji wa bidhaa muhimu
- (iii) Kuongeza bidhaa za kuuza nchi za nje.
- (iv) Kuongeza mapato ya serikali.

31. Kwa sasa upatikanaji wa mapato kutoka kwa wafadhili wa nje pamoja na ulipaji wake wa madeni umekuwa mgumu sana. Mpaka sasa hakuna mafanikio yoyote yaliyokwishapatikana kwenye mazungumzo yanayoendelea ya kutufuta njia nyingine za mapato. Mapato ya kutoka nje yamepungua sana wakati sehemu za uwekaji wa rasilimali zinaendelea kuongezeka.

#### **Shirika la Taifa la Akiba ya Wafanyakazi:**

32. Mapato yalitirajiwa kufikia Sh. 865 milioni katika mwaka 1987/88 ikilinganishwa na Sh. 724 milioni zilizopatikana mwaka 1986/87. Ongezeko kubwa la mapato linatokana na kuongezeka kwa mapato toka riba ya vitega uchumi hasa hupevuka kwa dhamana za Taifa ambazo Shirika lilinunua miaka ya nyuma. Vile vile kumekuwa na ongezeko la michango ya wanachama baada ya kima cha chini cha mishahara kuongezwa kutoka Sh. 810 hadi Sh. 1,260 kwa mwezi, na mishahara yote kwa jumla kupandishwa. Kutokana na hatua zinazocendelea kuchukuliwa kurekebisha baadhi ya vigezo muhimu katika uchumi na

kuchepua uwekezaji wa Shirika. riba za vitēga uchumi zinazidi kuwa kianzio muhimu cha mapato ya Shirika. kwani mchango wake umekuwa ukiongezeka haraka katika miaka hii ya karibuni kutoka Sh. 260 milioni mwaka 1985/86. Sh. 324 milioni mwaka 1986/87 na haiimaye kufikia Sh. 425 milioni mwaka 1987/88. Michango ya wanachama imeendelea kuwa na ongezeko la kadri isipokuwa pale vima vya mishahara vilipopandishwa.

33. Kwa upande wa matumizi, katika kipindi cha 1987/88 Shirika lilitarajia kuwekeza kiasi cha Sh. 1.031.0 milioni katika vitega uchumi mbali mbali vya mfuko wa Akiba na Bodi ya Wadhmini; ununuzi wa dhamana za Taifa ukiwa Sh. 550.0 milioni. Mwaka 1986/87 Sh. 870 milioni zitumika katika vitega uchumi na ununuzi wa dhamana za Taifa ulifikia kiasi cha Sh. 500 milioni. Gharama za uendeshaji wa shirika zinatarajiwa kufikia Sh. 148 milioni mwaka 1987/88 ikilinganishwa na kiasi cha Sh. 132 milioni zilizotumika mwaka 1986/87. Malipo ya mafao ya uanachama yanatarajiwa kufikia kiasi cha Sh. 115 milioni wakati Sh. 162.0 milioni zililipwa mwaka 1986/87. Kuongezeka kwa malipo hayo katika mwaka 1986/87 kutoka malipo ya Sh. 150.0 milioni ya mwaka 1985/86, kulitokana na wateja wengi kuchelewa kuleta madai yao ya kuachishwa kazi kufuatia agizo la Serikali la kupunguza ajira serikalini na katika mashirika ya Umma.

34. Katika mwaka 1987/88, wanachama walio hai walikisiwa kuwa 666.000 wakati mwaka 1986/87 walikuwa 591.000. Waajiri hai mwaka 1986/87 walikuwa 11.333.

#### **Benki ya Posta:**

34. Katika mwaka 1987, Benki ya Posta ilitarajiwa kuwa na jumla ya mapato ya Sh. 96.2 milioni, ikilinganishwa na Sh. 59.6 milioni zilizopatikana mwaka uliopita wa 1986. Katika jumla hiyo, mapato yanayotoka na riba inayotozwa kwenye vitega uchumi vyake ilitarajiwa kufikia kiasi cha Sh. 96.1 milioni na mapato kutoka vyanzo vingine matarajio yalikuwa ni kupata Sh. 0.06 milioni. Mapato yameongezeka kwa kuwa riba za vitega uchumi (za dhamana za Taifa) zimcongezwa; na yangeongezeka zaidi kama Benki ingekuwa na michepuo katika uwekezaji rasilimali zake.

35. Matumizi ya Benki katika mwaka 1987, yalitarajiwa kufikia kiasi cha Sh. 193.8 milioni ikilinganishwa na Sh. 89.5 milioni zilizotumika mwaka uliopita. Matumizi yaliyoongezeka ni yale ya kutokana na kurekebisha viwango vya riba za vitega uchumi, ambapo faida ya amana za wateja iliongezeka zaidi ya mara dufu kutoka Sh. 80.7 milioni mwaka 1986 hadi Sh. 185.2 milioni.



36. Amana zote za wateja kwa ujumla ziliongezeka toka Sh. 628.1 milioni mwaka 1986 hadi Sh. 1,160.1 milioni katika mwaka 1987. Hili ni ongezeko la kiasi cha Sh. 178 milioni. Amana za Akiba ziliongezeka kutoka Sh. 468.8 milioni mwaka 1986 mpaka kufikia Sh. 846.5 milioni mwaka 1987, wakati Amana za Wadu ziliongezeka kutoka Sh. 142.7 milioni hadi Sh. 272.9 milioni, na Amana za muda maalum kutoka Sh. 15.6 milioni hadi Sh. 40.6 milioni. Kuongezeka kwa amana zote kwa kiasi kikubwa kunatokana na kuongezeka kwa riba ambazo zimewavutia wateja wengi.

37. Wateja wameongezeka kutoka 711,407 mwaka uliotangulia wa 1986 hadi kufikia 738,223 katika mwaka 1987. Kati ya hao, wateja wa amana za akiba wameongezeka kutoka 661,747 hadi kufikia 685,657; wateja wa amana za Wadu kutoka 49,350 hadi 52,510 ingawaje wale wa amana za muda maalum wamepungua kutoka 310 hadi 56.

38. Kwa upande wa ununuzi wa dhamana za Serikali katika mwaka 1987/88, Benki ilidhamiria kutumia kiasi cha Sh. 160 milioni. Lakini mpaka ilipofikia mwishoni mwa mwezi Aprili 1988, Benki ilikuwa imenunua dhamana za Serikali za jumla ya Sh. 200 milioni.

39. Matatizo yanayoendelea kuikabili Benki ni Usafiri ambao ungewezesha kuwafikia wateja wanaoishi schemu za vijijini; riba inayotolewa kwa ajili ya amana ni kubwa ikilinganishwa na riba inayopatikana katika vianzio vyake vya fedha. Lakini licha ya matatizo haya, Benki inatarajia kutoa huduma bora zaidi na kwa ufanisi unaoridhisha.

#### **Shirika la Fedha la Maendeleo la Tanganyika:**

40. Mwaka 1987, Kampuni iliidhinisha mikopo yenye thamani ya Sh. 78,268 milioni ikilinganishwa na kiasi cha Sh. 49,032.0 milioni kilichoidhinishwa mwaka uliotangulia. Kati ya kiasi hicho cha Sh. 78,268 milioni, Sh. 72.3 milioni zilikuwa katika fedha za kigeni na kiasi kilichobakia cha Sh. 78,195.7 milioni ni fedha za hapa nchini. Kwa sasa hivi Benki inakabiliwa na upungufu wa fedha za hapa nchini hivyo haitayakubali maombi ya miradi yanayohitaji fedha za hapa nchini. Hata hivyo, Kampuni imepatiwa mikopo kutoka European Investment Bank (EIB) wa kiasi cha Sh. 500 milioni ambazo zitolewa kwa miradi yenye matarajio mazuri na yenye uwezo wa kuzalisha fedha za kigeni.

41. Mapato ya Kampuni mwaka 1987 yalikuwa Sh. 187.9 milioni ikilinganishwa na Sh. 74.5 milioni kwa mwaka uliotangulia wa 1986. Ongezeko hili kubwa lilisababishwa hasa na mapato ya Sh. 86.2 milioni yaliyotokana na kubadilisha thamani ya fedha, "exchange gain" ambayo haikuwepo katika miaka ya nyuma. Vivyo hivyo, mapato yalitokanayo na riba yalipanda kutoka Sh. 50.9 milioni za mwaka 1986 hadi kufikia Sh. 76.6 milioni; ongezeko likiwa la Sh. 25.7 milioni, sawa na asilimia 50.5. Mapato mengine yalikuwa na jumla ya ongezeko la Sh. 1.5 milioni.

42. Matumizi ya Kampuni katika mwaka 1987, yalifikia kiasi cha Sh. 07.4 milioni ikilinganishwa na Sh. 73.6 milioni zilizotumika mwaka 1986. Hili ni sawa na ongezeko la kiasi cha Sh. 33,745.0 milioni. Kutokana na shughuli hizo, faida baada ya kodi ilipanda hadi kufikia Sh. 100.5 milioni mwaka 1987 kutoka Sh. 3.6 milioni mwaka 1986.

43. Kampuni imekuwa ikikabiliwa na matatizo mbali mbali ambayo yamesababisha upungufu katika ufanisi wa kazi. Matatizo hayo ni pamoja na kuendelea kushuka kwa thamani ya shilingi ambako kumesababisha madeni ya nje kuwa aghali sana; na pia kumesababisha upungufu wa fedhaza hapa nchini. Hali kadhalika, wakopaji wa fedha za kigeni kupitia Kampuni, pia wanakabiliwa na tatizo la ulipaji madeni yao kwa sababu ya kubadilika badilika kwa thamani ya shilingi. Matokeo yake ni kuongezeka kwa wanaoshindwa kulipa madeni. Matatizo mengine ni mapato madogo kutokana na kupungua kwa matumizi ya uwezo wa rasilimali zilizowekezwa; Kutolipwa kwa madeni ni kwa sababu ya matatizo ya ukwasi na riba ndogo inayokusanywa kutokana na utekelezaji hafifu wa miradi. Kuhusu miradi mipya, ni michache sana inayoanzishwa kwa sababu gharama kubwa ya mikopo inayotolewa; pia, kwa kuendelea kushuka kwa thamani ya shilingi, wateja wengi wanasita kuanzisha miradi mipya.



**HALI YA FEDHA KWA JUMLA KATIKA MWAKA 1984—1988**  
**TANZANIA BARA**

Jedwali Na. 20

(Sh. milioni)

	Juni 1984	Juni 1985	Juni 1986	Juni 1987	Juni 1988	Juni 1988
	Halisi	Halisi	Halisi	Halisi	Makisio	Mategemeo
1. Akiba halisi ya Fedha za Kigeni	-7,517.3	-8,861.9	-14,464.1	-17,458.3	-24,394.1	-24,700.0
2. Karadha	33,100.0	39,601.5	50,410.4	65,431.9	76,758.7	88,087.7
(a) Mikopo ya Serikali kutoka Mabenki	23,927.5	27,073.8	32,271.4	33,927.7	31,927.7	35,827.7
(b) Karadha kwa Sekta Nyingine za Uchumi	9,172.5	12,527.7	18,139.0	31,504.2	44,831.0	52,260.0
Katikake:						
Kwa bodi za Mazaoni	5,492.7	5,246.4	7,061.9	10,771.0	9,371.0	18,070.0
3. Nyinginezo	881.7	1,239.4	8,057.7	13,962.0	26,985.4	22,690.0
4. Ujazi wa Fedha kwa Tafsiri Pana	26,490.6	32,615.9	39,368.9	48,408.0	53,248.8	58,138.0
5. Valuation Account	-26.2	-636.9	3,292.7	4,836.0	13,820.2	9,250.3

Chanzo: Benki Kuu.

BENKI YA TAIFA YA BIASHARA: AMANA NA KARADHA

Jedwali Na. 21

(Sh. milioni)

		Amana	Karadha	Dhamana	Lingamsho kati ya Karadha na Amana (asilimia)
1984	Machi .....	17,514-00	9,136-00	12,749-80	52
	Juni .....	18,499-30	9,095-00	11,399-90	49
	Septemba .....	20,084-10	9,995-00	11,399-80	50
	Desemba .....	24,758-80	11,543-30	13,617-30	48
1985	Machi .....	26,212-70	13,541-90	14,578-00	52
	Juni .....	27,312-80	13,096-40	14,737-30	48
	Septemba .....	27,540-70	19,148-40	15,297-30	70
	Desemba .....	27,651-70	17,809-00	15,857-30	64
1986	Machi .....	2,6023-1	16,881-6	8,213-3	65-0
	Juni .....	2,5759-6	17,321-1	6,610-8	67-2
	Septemba .....	2,8899-0	19,924-7	3,601-9	69-0
	Desemba .....	2,0693-1	23,496-6	3,601-9	77-0
1987	Machi .....	31,586-5	26,126-9	3,600-8	82-7
	Juni .....	30,209-2	29,343-6	3,611-8	97-1
	Septemba .....	37,185-2	39,187-1	3,491-3	105-7
	Desemba .....	38,707-6	47,261-6	3,489-2	122-1

Chanzo: Benki ya Taifa ya Biashara.



BENKI YA TAIFA YA BIASHARA: MIKOPO KUFUATANA NA SEKTA ZA UCHUMI

Jedwali Na. 22

(Shilingi milioni)

Kipiadi	Kilimo	Viwanda	Ujenzi	Biashara	Ununuziwa Bidhaaza Kijimo	Usafirishaji	Sekta Nyinginezo	Jumla
1981 Machi .....	221.3	866.2	224.7	1,429.5	8,149.2	201.0	44.4	9,136.3
Juni .....	289.3	1,053.6	215.5	1,887.5	5,420.5	172.2	56.4	9,095.0
Septemba .....	354.1	1,177.43	245.9	1,874.2	6,090.4	428.0	24.8	9,952.2
Desemba .....	650.5	1,331.5	289.1	1,600.4	7,434.9	420.5	16.5	11,543.4
1985 Machi .....	445.2	1,424.1	227.4	2,759.9	6,875.3	294.3	1,575.7	13,541.9
Juni .....	889.9	846.3	302.2	1,905.4	6,873.2	323.8	1,955.6	13,096.4
Septemba .....	2,015.9	1,261.3	247.5	5,707.2	8,234.6	344.2	1,337.7	19,148.4
Desemba .....	645.2	1,443.2	270.9	4,860.7	9,388.9	338.6	861.5	17,809.0
1986 Machi .....	1,411.3	1,681.2	299.6	1,508.1	11,868.6	370.9	230.6	16,881.6
Juni .....	591.8	2,622.3	310.4	1,744.7	11,307.0	310.4	257.0	17,321.1
Septemba .....	954.4	2,886.0	252.7	1,428.6	13,578.9	491.2	332.8	19,924.7
Desemba .....	890.0	2,705.2	285.9	1,845.7	17,003.7	471.9	294.2	23,496.6
1987 Machi .....	1,123.1	4,307.8	301.2	3,435.3	16,024.7	510.6	424.2	26,120.9
Juni .....	640.0	4,730.0	291.0	2,656.0	18,871.0	649.0	1,506.6	29,313.6
Septemba .....	1,913.5	5,288.3	540.2	3,177.0	26,839.6	938.2	526.3	39,187.1
Desemba .....	1,662.7	5,331.7	440.2	4,039.9	33,561.1	965.4	1,260.1	47,261.6

Chanzo: — Benki ya Taifa ya Biashara.

BENKI YA USHIRIKI NA MAENDELEO  
MGAWANYO WA MIKOPO

(Sh. Milioni)

Jedwali Na. 23

KiMkopaji	1983/84		1984/85		1985/86		1986/87	
	Idadi	Thamani	Idadi	Thamani	Idadi	Thamani	Idadi	Thamani
1. Vyama vya Msingi vya								
Ushirika .....	2	0.2	54	68.9	41	1,075.0	26	1,507.8
2. Vijiji .....	913	84.1	801	244.5	75	33.8	36	25.0
3. Mashirika ya Wilayaya Maendeleo .....	—	—	1	0.5	—	—	—	—
4. Mashirikaya Umma/Makampuni .....	12	11.3	45	63.1	18	125.10	37	132.10
5. Muungano (Associations) .....	2	29.9	3	0.5	—	—	1	18.9
6. Wabia (Partnership) .....	2	0.6	—	—	—	—	—	—
7. Watu binafsi .....	119	21.4	591	83.1	315	91.8	406	266.1
8. Wengine .....	—	—	—	—	—	—	10	25.3
<b>Jumla ya Mikopo mu du mr esu na kati ...</b>	<b>1,045</b>	<b>147.5</b>	<b>1,495</b>	<b>460.2</b>	<b>449</b>	<b>1,325.7</b>	<b>516</b>	<b>1,969.2</b>
<b>Ki-Mraif</b>								
1. Pembejeo za Majira .....	636	87.5	688	213.1	36	1,042.7	31	1,209.1
2. Ukuzaji na Ustawishaji Mazao .....	3	0.5	5	1.5	8	22.1	26	44.0
3. Mifugo .....	23	5.4	147	14.1	70	24.8	88	27.1
4. Usafirishaji Vijijini .....	25	13.7	156	119.2	74	76.6	164	552.7
5. Viwanda Vidogo vidogo .....	295	23.5	216	16.6	41	3.9	111	42.1
6. Maghala .....	1	0.1	6	0.9	2	0.1	—	—
7. Zana za Kilimo .....	58	15.0	271	85.1	184	60.6	80	79.5
8. Uvuvi .....	4	1.6	6	10.3	34	5.1	16	12.7
	<b>1,045</b>	<b>147.5</b>	<b>1,495</b>	<b>460.2</b>	<b>449</b>	<b>1,325.7</b>	<b>516</b>	<b>1,969.2</b>

Chanzo—Benki ya Ushirika na Maendeleo Vijijini.



SHIRIKA LA AKIBA YA TAIFA YA WAFANYAKAZI

Jedwali 24

Mwaka(1)	Waji (Namba)		Wanachama (000)		Mapato (Sh. Milioni)		Matumizi (Sh. Milioni)				
	Jumla (2)	Walio hai	Jumla (2)	Walio hai	Michango (3)	Riba ya Vitaga Uchumi	Jumla	Vitaga Uchumi (4)	Uende-shaji	Matipo kwa Wana-chama	Jumla
1976/77	10,670	—	947	—	149	62	211	141	16	70	227
1977/78	11,283	—	1,018	—	199	75	234	180	17	55	252
1978/79	12,098	—	1,084	—	145	77	222	177	20	59	256
1979/80	12,739	—	1,151	—	165	89	254	217	21	56	294
1980/81	13,436	6,634	1,223	293	204	104	308	245	33	60	338
1981/82	14,227	8,382	1,301	380	238	124	362	281	37	73	391
1982/83	15,841	9,100	1,359	423	254	144	398	289	45	65	399
1983/84	15,999	9,832	1,421	488	278	190	468	334	55	79	468
1984/85	17,130	10,885	1,493	553	342	237	579	464	78	123	665
1985/86	18,059	11,102	1,563	572	402	260	662	431	92	150	673
1986/87	18,945	11,333	1,636	591	400	324	724	576	132	162	870
1987/88 <sup>(5)</sup>	19,823	1,221	1,711	666	440	425	865	768	148	115	1031

Chanzo: Shirika la Akiba ya Taifa ya Wafanyakazi

- (1): Unaisbia tarehe 30 Juni.
- (2): Cumulative membership on register since inception.
- (3): Statutory Contribution.
- (4): Matumizi halisi ya fedha.
- (5): Takwimu za muda.

## 6.—UAJIRI, MISHAHARA NA BEI

### Uajiri na Misbahara:

1. Katika mwaka 1987 palikuwepo ongezeko dogo la uajiri nchini. Idadi ya waajiriwa iliongezeka kutoka 692,745 mwaka 1986 hadi 700,037 mwaka 1987, sawa na ongezeko la asilimia 1.05. Ongezeko hilo ni dogo ikilinganishwa na ongezeko la asilimia 4.6 mwaka 1986 na asilimia 4.5 mwaka 1985.

2. Kupungua kwa ongezeko la ajira karibu kila mwaka na hasa kuanzia mwaka 1984 kunatokana na sababu mbili muhimu. Sababu ya kwanza ni usimamishaji wa ajira mpya katika serikali na baadhi ya vyombo vyake kwa kada fulani za wafanyakazi, isipokuwa waalimu na wafanyakazi katika vyombo vya afya. Aidha, serikali imefanya jitihada za makusudi kuanzia mwaka 1984 kudhibiti uajiri ndani ili kudumisba uwiano kati ya ajira na mahitaji yake katika uchumi na kuleta ufanisi na tija. Hata hivyo, kutokana na lengo la CHAMA na Serikali la kumtaka kila mwenye uwezo wa kufanya kazi kufanya hivyo, ni wazi kuwa pamoja na jitihada za kuongeza tija mashambani na sehemu nyingine za kazi, sekta isiyo ya serikali hasa ushirika na sekta ya binafsi zitakuwa na jukumu kubwa zaidi la kupanua shughuli zake na kuongeza ajira.

3. Kwa jumla, sekta zote ziliongeza uajiri ingawa kwa viwango tofauti. Sekta za buduma za kiuchumi kwa pamoja ziliongeza uajiri kwa asilimia 2.7 zikilinganishwa na sekta ya utawala na huduma za kijamii zilizoongeza ajira kwa asilimia 0.6 tu. Sekta za uzalishaji mali ambazo zilijiri asilimia 35.28 ya watumishi wote kwa mwaka 1987, ziliongeza ajira kwa asilimia 0.42.

4. Ingawa uajiri kwa jumla uliongezeka kwa kasi ndogo ya asilimia 1.05, mishahara kwa upande mwingine iliongezeka kwa zaidi ya asilimia 9.0. Ongezeko hilo lilitokana na kupandishwa kwa mishahara ya watumishi iliyotangazwa na serikali hapo Julai 1987.

### Bei:

5. Mwaka 1987, bei kama zinavyopimwa na Fahirisi ya Bei kwa Wakazi wa Mijini Tanzania Bara (CPI) ziliendelea kupanda kwa kasi. Ongezeko la bei la wastani katika mwaka 1987 lilikuwa asilimia 29.9 ikilinganishwa na ongezeko la asilimia 32.4 mwaka 1986. Katika kipindi hiki, kasi ya ongezeko la bei ilikuwa kubwa zaidi katika robo ya nne ya mwaka kwani kati ya Januari na Septemba, ongezeko lilikuwa la asilimia 14.7 tu. Sebemu kubwa ya ongezeko hilo la asilimia 29.9 ilitokea katika robo ya nne kutokana basi na ongezeko la bei la asilimia 17 kwa chakula peke yake. Ongezeko bili kubwa lilitokana na matatizo ya usambazaji japokuwa chakula kilikuwapo cha kutosha. Kwa jumla, kasi ya ongezeko la bei ilityoanza kupungua mwaka 1985 imeendelea japokuwa kwa kiwango kidogo kwa miaka mitatu sasa.



6. Hali hii ya bei katika mwaka 1987 ilitokana kwa kiasi kikubwa na kupungua kwa kasi ya ongezeko la bei za bidhaa zinazotumiwa na wananchi wenye kipato cha chini na cha kati. Kulikuwepo unafuu katika ongezeko la bei za vyakula ambazo kwa jumla zilipanda kwa asilimia 30.7 ikilinganishwa na kupanda kwa asilimia 34.8 mwaka 1986 na bei za mavazi ambazo zilipanda kwa asilimia 17.5 ikilinganishwa na asilimia 23.2 mwaka 1986.

7. Pamoja na unafuu kidogo ulioelezwa, bei ziliendelea kupanda kutokana na kuendelea kushuka thamani ya fedha ya Tanzania, uzalishaji mdogo viwandani na kutodhibiti bei za bidhaa zinazoagizwa kutoka nje na watu binafsi.

UJIRI NA MISHAHARA KATIKA SEKTA MBALIMBALI ZA UCHUMI 1984-87: TANZANIA BARA

Jedwali Na. 25

Sekta	Ujiri (Idadi)			Badiliko (%)		Mishahara kwa mwaka (Sh. milioni)			Badiliko (%)	
	1984+	1985++	1986++	1987*	1986/87	1984+	1985++	1986++	1987*	1986/87
Kilimo .....	108,114	109,230	116,475	117,209	.63	639.04	985.2	1,156.82	1,328.64	14.85
Madini .....	5,360	6,009	6,207	5,620	-16.22	97.68	106.89	116.6	116.98	.33
Viwanda .....	115,908	121,101	123,334	124,210	.71	1,430.00	1,539.81	1,658.1	1,785.36	7.67
Maji na Umeme .....	27,091	26,645	27,539	28,705	4.23	325.55	256.6	276.4	277.51	.4
Ujenzi .....	34,365	30,227	26,411	27,008	2.26	400.68	450.48	506.47	565.00	11.57
Biashara .....	46,707	47,162	47,210	48,489	2.71	618.25	675.56	738.18	801.45	8.57
Mawasiliano na Uchukuzi .....	61,279	64,241	69,287	70,742	2.1	928.82	1,046.03	1,178.04	1,320.00	12.05
Fedha .....	16,646	17,585	19,579	19,794	1.11	424.7	473.75	528.47	587.38	11.15
Huduma .....	217,910	279,907	256,745	258,260	.59	3,043.13	3,267.71	3,508.87	3,762.2	7.21
Jumla ...	633,380	662,107	692,745	700,037	1.05	8,107.87	8,802.06	9,667.95	10,544.52	9.07

Chanzo: Idara ya Takwimu.

+ Takwimu halisi (Actual figures).

\* Takwimu zilizokisikwa (Estimated/Projected figures).

++ Makisio yaliyorekebisha (Revised estimates).



Jedwali Na. 26

## UJIRI NA MISHAHARA KATIKA MIKOA 1983-1987: TANZANIA BARA

Mkoa	Ujiri (Idadi)			Badiliko (%)		Mishahara kwa Mwaka (Sh. milioni)			Badiliko (%)	
	1984+	1985++	1986++	1987*	1986/87	1984+	1985++	1986++	1987*	1986/87
Arusha	41,804	43,620	44,794	45,410	1.37	479.6	549.69	609.7	661	8.41
Pwani	7,175	9,427	12,293	13,185	7.26	80.46	139.68	149.7	156.6	4.61
D Salaam	188,810	196,305	202,025	204,002	.98	3,038.49	3,153.37	3,454.88	3,759.9	8.83
Dodoma	24,257	26,886	29,498	31,594	7.11	296.86	250.9	275.09	331.77	20.6
Iringa	47,372	39,985	40,822	39,529	-4.17	431.36	363.45	401.73	455.62	13.59
Kagera	12,891	15,448	8,324	17,965	-1.96	221.94	259.62	291.9	326.46	14.84
Kigoma	13,668	14,358	14,918	1,515	1.56	150.3	195.78	218.92	245.98	12.36
Kilimanjaro	35,512	37,820	39,867	39,571	-.74	421.76	480.2	258.00	563.45	6.71
Lindi	12,891	13,537	14,073	14,221	1.05	155.6	184.08	206.53	214.8	.4
Mara	13,578	13,633	13,549	12,954	-4.4	181.95	196.06	277.3	279.8	.9
Mbeya	26,654	26,468	26,016	25,100	-3.52	277.5	268.12	273.74	306.23	11.87
Morogoro	42,784	45,192	47,250	47,263	.03	448.12	572.7	588.4	672.72	14.33
Miwara	17,154	17,139	16,949	16,486	-2.23	166.32	196.81	217.1	241.1	11.05
Mwanza	30,340	32,952	35,425	35,089	-.95	388.3	466.06	515.13	531.4	3.16
Rukwa	7,752	8,554	9,344	9,768	4.54	96.3	132.23	148.74	158.3	6.43
Ruvuma	12,416	13,193	11,911	11,398	-4.31	147.3	150.7	166.87	177.6	6.43
Shinyanga	19,466	20,518	21,406	21,900	2.31	275.41	240.76	266.15	291.9	9.67
Singida	10,712	11,639	12,517	13,054	4.29	119.15	147.88	163.42	176.2	7.82
Tabora	17,900	18,040	16,925	16,329	-3.52	166.74	166.18	177.05	201.38	13.74
Tanga	30,254	57,393	64,881	70,068	7.99	573.41	678.79	737.6	792.31	7.42
Jumla ...	633,380	662,107	692,787	700,037	1.05	8,107.87	8,802.06	9,667.95	10,544.42	9.07

Chanzo: Idara ya Takwimu.

+ Tarakimu halisi (Actual figures).

\* Tarakimu za Makisio (Estimated/Projected figures).

++ Makisio yaliyorekebisha (Revised estimates).

**FAHIRISI YA BEI ZA REJAREJA YA BIDHAA ZITUMIWAZO  
NA WATU WA KIPATO CHA CHINI—DAR ES SALAAM  
(1977=100)**

Jedwali Na. 27

Mwaka	Bidhaa zote		Chakula	
	Fahirisi (Asilimia)	Badiliko	Fahirisi (Asilimia)	Badiliko (Asilimia)
1966	30.01	—	29.50	—
1967	30.40	2.67	30.00	1.69
1968	31.90	3.57	30.40	1.33
1969	32.30	1.25	29.90	-1.64
1970	33.40	3.41	31.00	3.68
1971	34.60	3.59	32.50	4.84
1972	38.20	10.40	36.00	10.77
1973	41.70	9.16	41.50	12.50
1974	54.50	30.70	53.10	31.11
1975	80.10	46.97	79.70	50.09
1976	98.90	23.47	98.40	23.46
1977	115.60	16.89	115.90	17.78
1978	135.00	16.78	138.90	19.84
1979	141.00	4.44	141.90	2.16
1980	165.20	17.16	168.00	18.39
1981	215.00	30.15	215.70	28.34
1982	262.90	22.28	266.50	23.55
1983	325.00	23.62	318.30	19.44
1984	381.80	17.48	348.40	9.46
1985	559.70	46.61	508.00	45.81
1986	787.90	40.77	759.10	49.43
1987	997.81	26.64	954.52	25.74

Chanzo: Idara ya Takwimu.



FAHARISI YA BEI ZA BIDHAA NA HUDUMA ZITUMIWAZO  
NA WAFANYAKAZI WA KIMA CHA KATI—DAR ES SALAAM  
(1977=100)

Jedwali Na. 28

Mwaka	Miezi				Faharisi (Wastani)	Badiliko (Asilimia)
	Machi	Juni	Septemba	Desemba		
1967	38.90	40.50	40.10	40.80	40.08	—
1968	41.40	41.50	41.70	42.00	41.65	3.93
1969	41.70	41.70	41.70	41.70	41.70	.12
1970	42.00	42.20	42.50	42.50	42.30	1.44
1971	42.60	42.70	43.20	43.10	42.90	1.42
1972	43.40	43.50	44.80	45.20	44.23	3.09
1973	49.60	49.70	50.70	52.60	50.65	14.53
1974	53.90	60.80	62.90	76.00	63.40	25.17
1975	81.40	82.90	88.10	88.40	85.20	34.38
1976	92.90	93.30	95.10	95.90	94.30	10.68
1977	101.70	100.70	102.60	115.90	105.23	11.59
1978	122.70	122.10	122.10	137.90	126.20	19.93
1979	145.30	144.70	146.90	151.50	147.10	16.56
1980	160.80	166.60	174.40	204.70	176.63	20.07
1981	214.60	228.60	238.30	249.40	232.73	31.76
1982	258.20	271.60	300.20	340.10	292.50	25.68
1983	348.20	350.10	367.20	389.20	363.68	24.33
1984	405.70	413.50	486.20	544.90	482.58	27.19
1985	577.70	580.40	707.40	781.30	661.45	42.99
1986	852.30	865.90	903.30	1,024.10	911.40	37.79
1987	1,135.70	1,115.10	1,191.60	1,336.70	1,194.78	31.10

Chanzo: Idara ya Takwimu..

1978	Mariti	481.11
	Juni	98.67
	Septemba	108.91
	Desemba	96.11
1978	Mechi	100.31
	Juni	97.60
	Septemba	112.21
	Desemba	112.11
1977	Agosti	114.11
	Juni	102.51
	Septemba	102.21
	Desemba	115.61
1978	Agosti	127.51
	Juni	126.31
	Septemba	121.11
	Desemba	121.11
1979	Machi	155.41
	Juni	149.11
	Septemba	151.91
	Desemba	153.11
1981	Machi	161.51
	Juni	178.11
	Septemba	178.11
	Desemba	213.21
1981	Machi	224.11
	Juni	245.71
	Septemba	256.11
	Desemba	273.11
1982	Machi	276.31
	Juni	291.21
	Septemba	352.21
	Desemba	414.11
1983	Agosti	392.11
	Juni	391.11
	Septemba	426.31
	Desemba	441.91
1984	Agosti	448.11
	Juni	319.91
	Septemba	413.31
	Desemba	413.31
1985	Agosti	512.11
	Juni	376.51
	Septemba	483.31
	Desemba	518.91
1987	Agosti	512.11
	Juni	171.31
	Septemba	176.31
	Desemba	176.31
1987	Agosti	171.31
	Juni	176.31
	Septemba	176.31
	Desemba	176.31



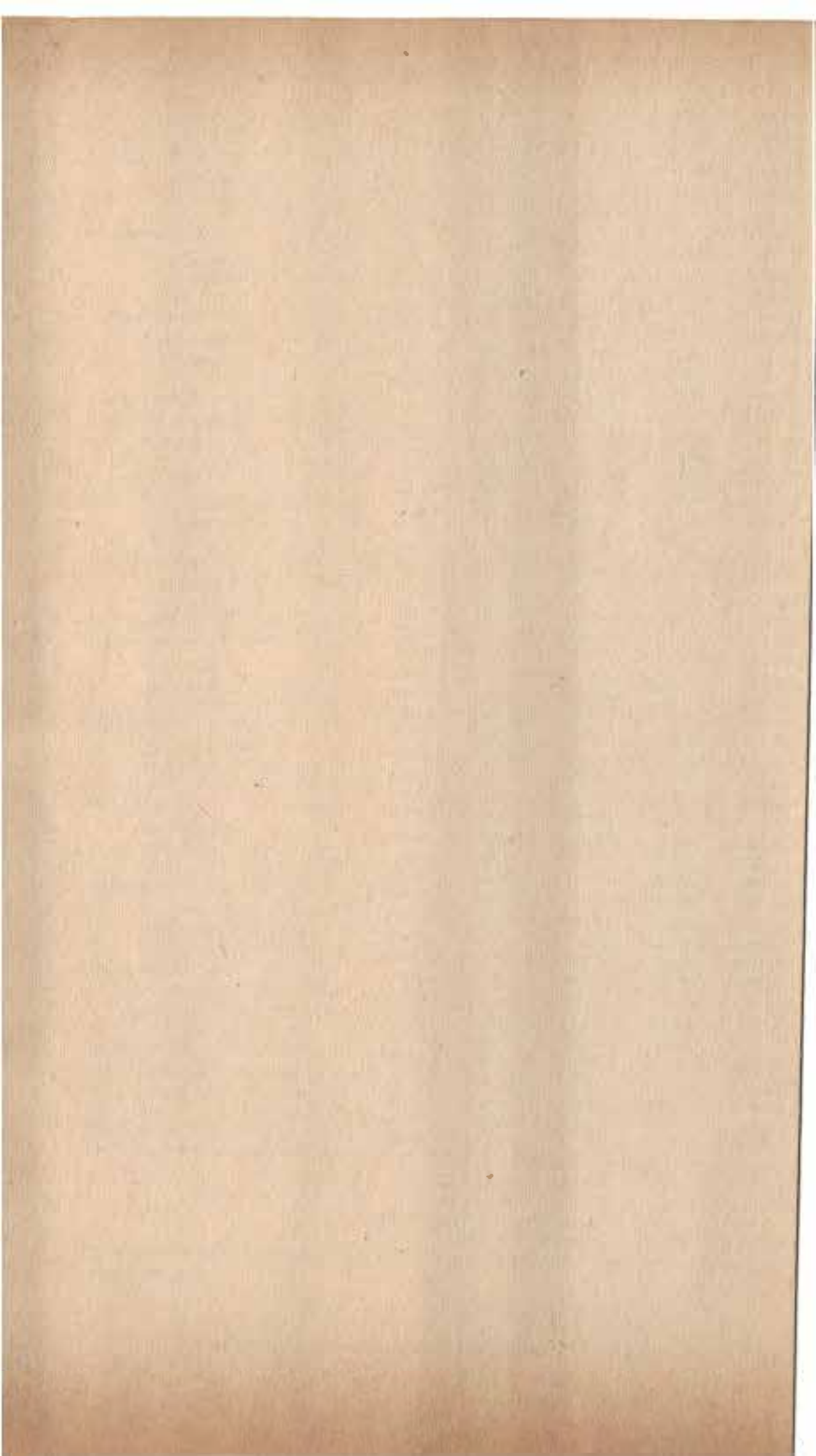

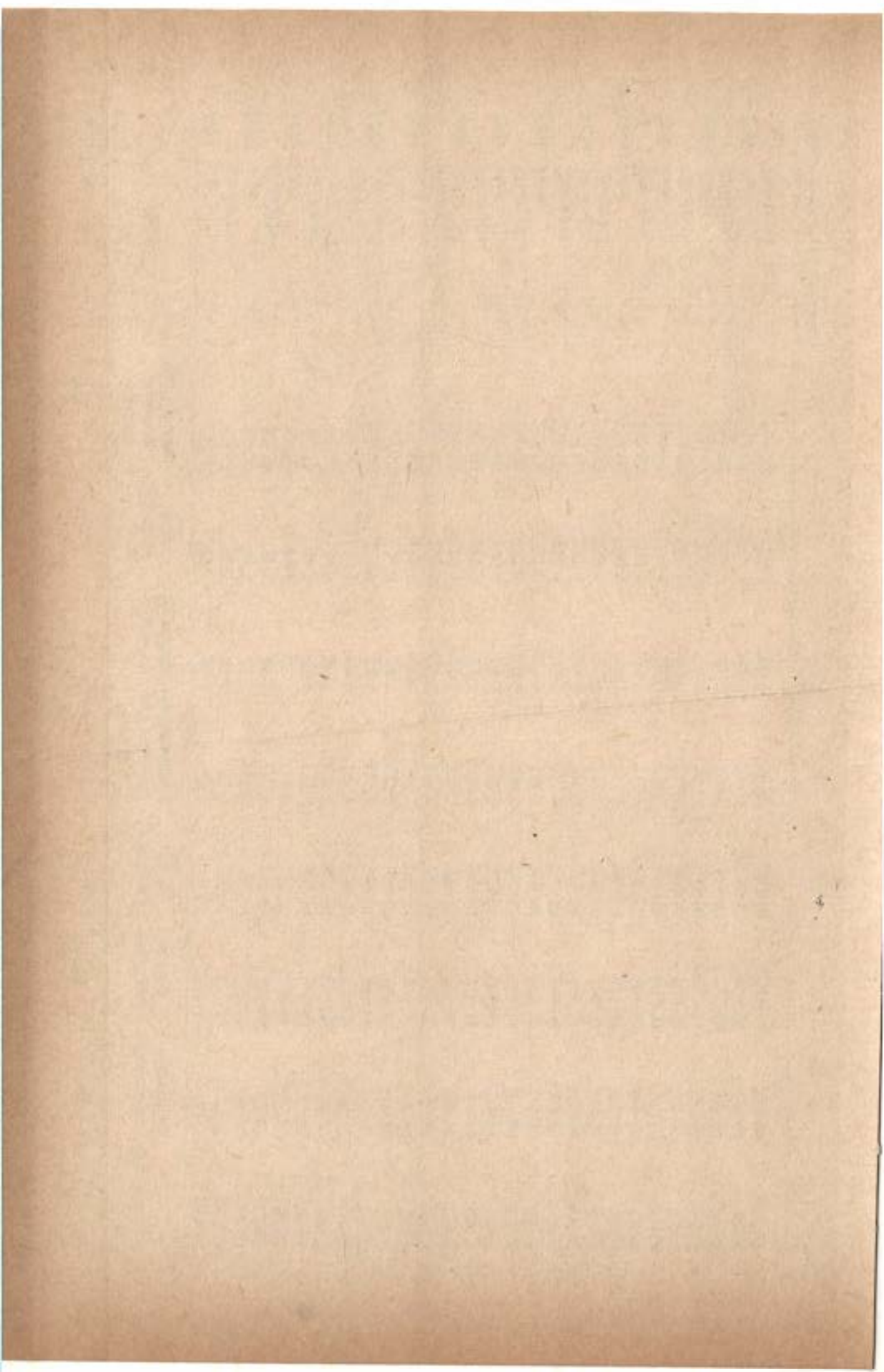



FAHIRISI YA GHARAMA YA MAISHA YA WENYE KIPATO CHA JUU — DAR ES SALAAM  
(1977—1988)

Jedwali Na. 29

	Mwezi	Vyakula Vinywaji na Tumbaku	Nguona Viatu	Vifaa vya Nyumbani	Mishahara ya Watumishi wa Nyumbani	Uchukuzi	Haduma za Afya	Michczona Starehe	Muingineyo
	1974 Juni .....	62.2	65.5	56.5	83.9	52.4	107.70	81.3	100.90
	Desemba .....	79.7	69.5	57.1	83.9	57.00	122.10	81.3	121.60
	1975 Juni .....	82.00	74.5	65.1	112.8	94.30	122.10	84.00	128.20
	Desemba .....	82.30	79.4	66.6	114.6	113.60	124.00	89.40	139.90
	1976 Juni .....	85.90	81.5	67.4	114.9	147.20	136.70	85.10	156.00
	Desemba .....	86.70	84.5	79.9	115.2	150.70	148.40	85.80	175.50
	1977 Juni .....	94.30	88.6	87.5	116.4	176.70	150.50	98.20	179.7
	Desemba .....	109.30	108.1	86.6	121.1	179.70	158.80	101.40	186.5
	1978 Juni .....	113.70	133.9	88.4	124.8	179.70	163.10	100.60	187.4
	Desemba .....	116.10	134.6	94.1	127.2	184.10	199.30	110.80	189.1
29	1979 Juni .....	128.90	151.5	97.8	127.2	188.50	205.00	120.90	233.1
	Desemba .....	136.80	162.3	115.7	131.4	190.70	213.70	134.40	239.5
	1980 Juni .....	157.70	176.4	141.2	137.5	205.70	224.00	144.10	254.8
	Desemba .....	182.80	181.9	161.7	148.00	215.60	279.30	164.70	263.9
	1981 Juni .....	225.40	186.9	166.2	149.4	242.90	318.60	205.80	329.9
	Desemba .....	241.60	188.6	168.5	149.5	260.80	341.20	206.20	372.8
	1982 Juni .....	289.10	221.6	209.9	211.7	296.90	380.50	236.50	380.5
	Desemba .....	337.10	243.8	221.5	211.9	313.40	336.00	281.70	410.9
	1983 Juni .....	379.80	262.6	293.2	211.9	342.60	492.20	288.00	417.1
	Desemba .....	425.80	272.4	307.9	211.9	359.70	516.80	289.30	424.4
	1984 Juni .....	414.90	390.1	296.1	211.5	385.60	625.30	334.40	400.6
	Desemba .....	497.80	537.6	424.2	212.8	451.10	644.20	391.50	456.8
	1985 Juni .....	504.10	594.1	432.6	213.5	451.10	664.20	391.50	491.3
	Desemba .....	620.50	687.9	507.7	213.5	496.50	702.40	391.50	520.4
	1986 Juni .....	733.90	725.1	598.9	253.8	702.50	1,013.50	534.30	599.3
	Desemba .....	885.40	869.9	605.2	253.8	815.40	1,061.40	535.70	793.5
	1987 Juni .....	1,012.20	1,017.0	785.8	253.8	1,174.30	1,090.20	596.40	992.6
	Desemba .....	1,364.20	1,208.6	1,080.9	355.30	1,457.80	1,345.10	713.90	1,443.8

Chanzo:—Idara ya Takwimu.

FAHIRISI YA GIARAMA YA MAISHA YA WENYE KIPATO CHA JUU  
 DAR ES SALAAM  
 (1977 = 100)

Jedwali No. 30

Mwaka  
 Mwezi  
 Fahirisi (Mikilimo) (%)  
 (Wazazi) (Asilimia)  
 Juni  
 Decemba

1966	38.70	39.3	39.05
1967	40.50	41.20	40.85
1968	41.60	42.70	42.15
1969	42.40	43.60	43.00
1970	45.00	46.40	46.00
1971	48.10	49.70	48.90
1972	50.90	52.80	51.60
1973	54.00	60.40	57.20
1974	64.20	75.40	69.80
1975	85.20	90.00	87.60
1976	98.70	102.10	100.40
1977	111.60	122.30	116.95
1978	128.00	131.70	129.85
1979	143.70	153.70	147.70
1980	169.00	188.40	179.00
1981	219.60	233.70	226.65
1982	268.80	307.90	288.35
1983	343.80	371.80	357.80
1984	383.00	470.40	436.70
1985	480.40	569.90	525.15
1986	684.60	799.80	742.20
1987	955.80	1,261.60	1,198.70

Chanzo: Idara ya Takwimu



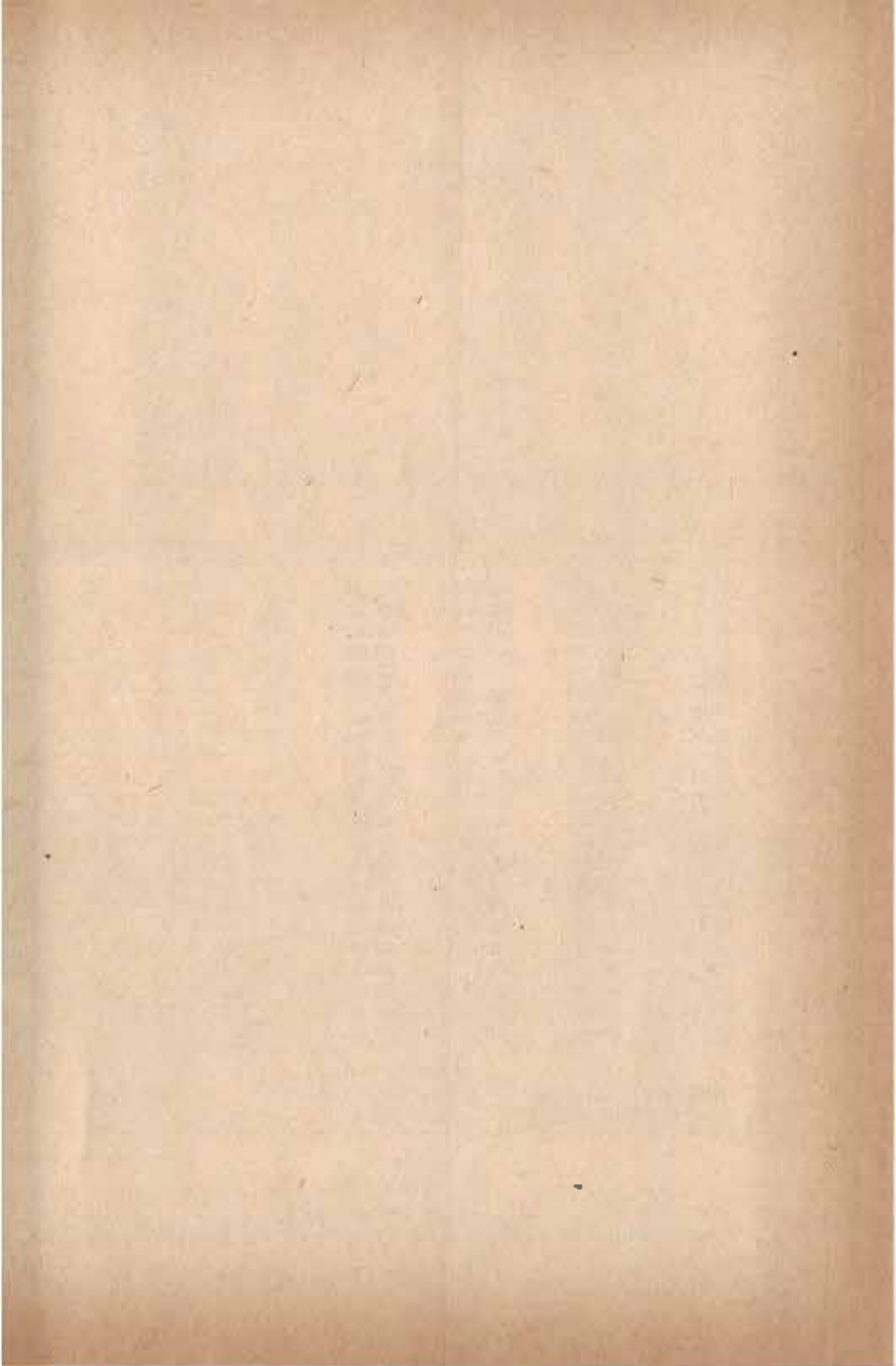

FAHIRISI YA BEI ZA BIDHAA NA HUDUMA ZITUMIKAZO NA WAKAZI WA MIJINI TANZANIA BARA  
(1977=100)

Jedwali N° 31

Robo Mwaka	Chakula	Vinywaji na Tumbaku	Kodi ya Nyumba	Umeme, Mafuta ya yaFaa. Maji	Nguona Viatu	Feniche na Vyoomba vya Chakula	Huduma na Mahitaji ya Njumbani	Huduma za Ajiya	Michezo na Siaraha	Usafiri
1974—1	50.40	58.10	183.80	47.50	53.30	92.90	67.60	146.60	65.00	61.00
2	61.70	63.10	103.80	45.30	66.30	50.00	73.90	98.60	66.20	63.10
3	62.80	68.70	95.80	48.10	60.90	64.30	73.50	85.00	55.00	69.60
4	87.40	72.80	95.80	47.00	63.80	64.30	73.90	104.80	57.90	80.30
1975—1	89.40	73.40	98.80	59.30	68.20	64.30	73.50	88.00	60.00	76.00
2	87.80	86.30	103.30	69.90	67.10	85.70	79.40	102.60	57.50	85.70
3	81.60	84.10	103.30	61.00	77.00	85.70	79.40	105.60	85.00	81.90
4	83.70	84.10	103.70	64.30	78.50	85.70	100.00	105.60	100.00	84.60
3	498.90	452.00	187.40	510.50	412.10	771.40	291.20	623.10	357.10	358.50
4	547.70	472.00	193.00	526.30	497.00	857.10	379.40	623.10	385.70	424.40
1985—1	565.30	476.00	217.00	565.80	546.50	942.90	470.60	753.80	480.00	446.30
2	563.90	523.00	217.00	717.10	564.60	985.70	488.20	753.80	400.00	456.10
3	572.60	528.00	217.00	717.10	698.00	1,114.30	555.90	758.80	400.00	456.10
4	682.20	540.00	217.00	717.10	745.50	1,171.40	638.20	792.30	400.00	456.10
1986—1	761.20	588.00	217.00	717.10	745.90	1,228.60	697.10	958.50	428.60	461.00
2	730.10	824.00	217.00	789.50	755.60	1,342.90	714.70	953.80	428.60	551.20
3	811.40	876.00	217.00	772.40	777.80	1,378.60	1,085.30	1,269.20	428.60	565.90
4	911.40	996.00	217.00	892.10	867.70	1,428.60	1,085.30	1,446.20	514.30	639.00
1987—1	987.90	996.00	217.00	892.10	898.00	1,535.70	1,097.10	1,484.60	514.30	739.00
2	969.60	1,304.10	217.00	936.80	916.20	1,557.10	1,097.10	1,484.60	514.30	929.90
3	1,031.30	1,336.00	217.00	1,128.90	939.40	1,564.30	1,120.60	1,500.00	728.60	975.60
4	1,207.00	1,424.00	217.00	1,142.10	944.40	1,690.00	1,244.10	1,500.00	1,071.40	980.50

Chanzo:—Idara ya Takwimu.



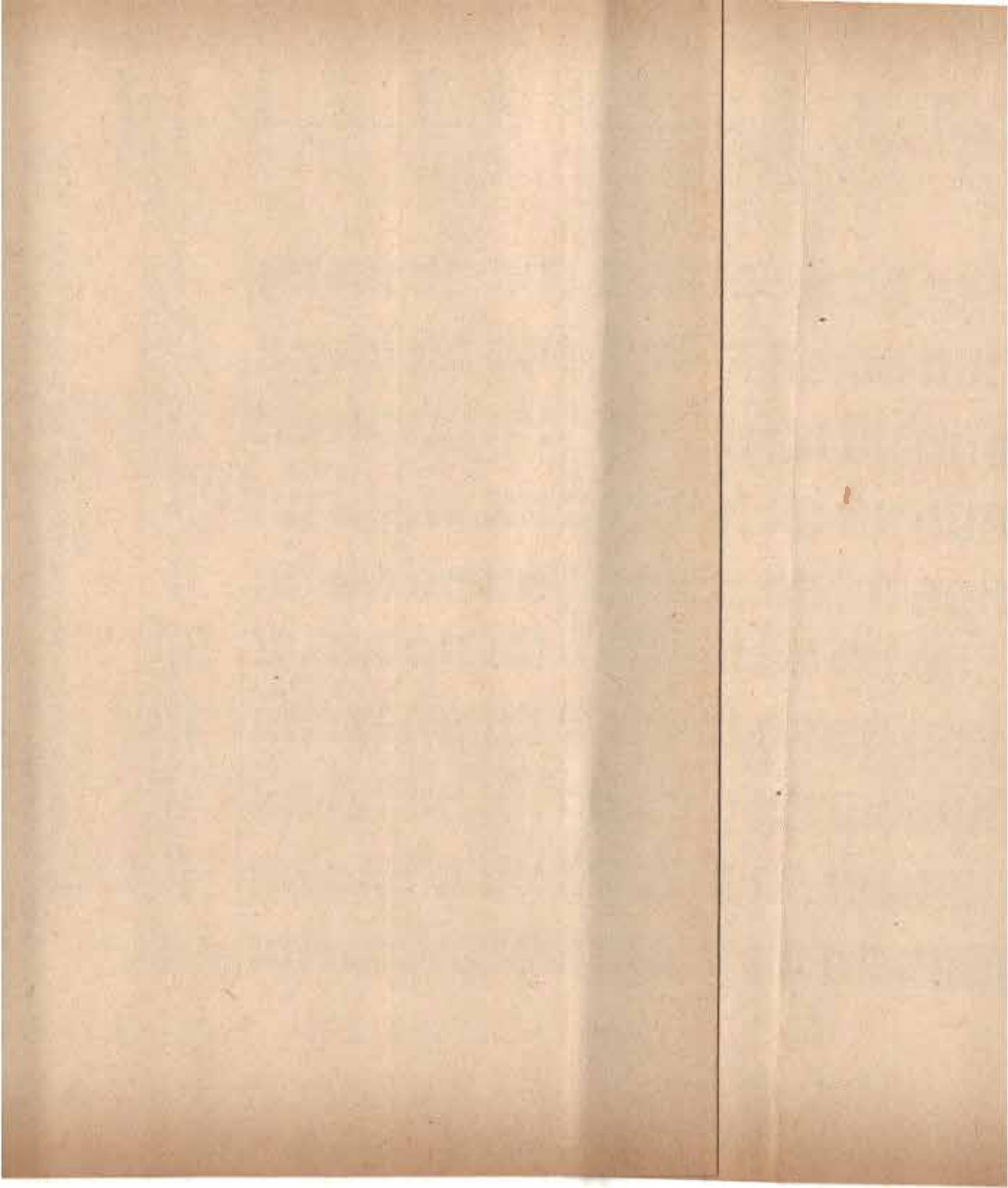





FAHIRISI MBALIMBALI ZA BIDHAA NA HUDUMA ZITUMIWAZO NA WAKAZI WA MIJINI—TANZANIA BARA (1977 = 100)

Jedwali Na. 33

Mwaka	Fahirisi			Wakazi wa Mijini Tanzania Bara	Badiliko (Asilimia)			Wakazi wa Mijini Tanzania Bara
	Dar es Salaam—Kipato cha				Dar es Salaam Kipato cha			
	Chini	Kati	Juu		Chini	Kati	Juu	
1970	33.40	42.30	46.00	42.40	3.40	1.40	7.00	3.40
1971	34.60	42.90	48.90	44.10	3.59	1.42	6.30	4.01
1972	38.20	44.20	51.60	47.90	10.40	3.03	5.52	8.62
1973	41.70	50.70	57.20	52.80	9.16	14.71	10.85	10.23
1974	54.50	63.40	69.80	63.20	30.70	25.05	22.03	19.70
1975	80.10	85.20	87.60	79.60	46.97	34.38	25.50	25.95
1976	98.90	94.10	100.40	85.10	23.47	10.45	14.61	6.91
1977	115.60	105.20	117.00	95.00	16.89	11.80	16.53	11.63
1978	135.00	126.20	129.90	106.60	16.78	19.96	11.03	12.21
1979	141.00	147.10	147.70	120.40	4.44	16.56	13.70	12.95
1980	165.20	176.60	179.00	156.70	17.16	20.05	21.19	30.15
1981	215.90	232.70	226.70	196.90	30.69	31.77	26.65	25.65
1982	262.90	292.50	288.40	253.90	21.77	25.70	27.22	28.45
1983	325.00	363.70	357.60	322.60	23.62	24.34	23.99	27.06
1984	381.80	462.60	426.70	439.20	17.48	27.19	19.32	36.14
1985	559.70	661.50	525.2	555.4	46.60	43.00	23.08	33.29
1986	787.9	931.4	742.2	775.2	40.77	37.78	41.32	32.42
1987	997.80	1,194.78	1,108.70	1,007.40	26.64	31.10	49.38	29.95

Chanzo.—Idara ya Takwimu.

## 7.—MASHIRIKA YA UMMA

1. Kwa jumla, utendaji wa Mashirika ya Umma mwaka 1986 iliendelea kuathiriwa na hali ngumu ya uchumi kama ilivyokuwa kwa nyanja nyingine. Mchango wa Mashirika ya Umma katika Pato la Taifa mwaka 1986 ulikuwa Sh. 13,243 milioni likiwa ni ongezeko la Sh. 899 milioni au asilimia 7.3 kwa mchango katika mwaka 1985 uliokuwa Sh. 12,344 milioni. Ongezeko lilitokana na Mashirika ya Sekta za Kilimo, Viwanda, Biashara, Umeme na Maji, Usafirishaji, Fedha na Huduma za biashara. Tofauti na mwaka 1985 ambapo faida halisi ya Mashirika ilipungua, kulikuwepo ongezeko la faida la Sh. 344 milioni mwaka 1987. Ongezeko hilo lilichangia katika Pato la Taifa lililotokana na Mashirika ya Umma. Mambo mengine yaliyochangia ni nyongeza ya jumla ya mishahara kutoka Sh. 3,962 milioni mwaka 1985 kufikia Sh. 4,318 milioni mwaka 1986 ( licha ya kupunguza ajira kwa asilimia 10.8 kutoka idadi ya waajiriwa 191,751 mwaka 1985 kufikia 171,031 mwaka 1986) na ongezeko la karibu mara mbili la utengaji kwa ajili ya uchakavu (depreciation reserve).

### Mapato na Matumizi:

2. Matumizi ya Mashirika ya Umma kwa jumla mwaka 1986 yalipungua kwa asilimia 3.5 kutoka Sh. 51,849 milioni mwaka 1985 kufikia Sh. 50,033 milioni mwaka 1986. Mashirika ambayo matumizi yake yalipungua ni ya sekta ya ujenzi na ya biashara. Jumla ya matumizi ya mashirika ya sekta ya ujenzi yalipungua kutoka Sh. 315 milioni mwaka 1985 hadi kufikia Sh. 141 milioni mwaka 1986 na ya biashara kutoka Sh. 22,079 milioni kufikia Sh. 16,944 milioni. Matumizi ya mashirika ya sekta ya kilimo haya kutofautiana sana na ya mwaka 1985. Mashirika ya sekta nyingine yalikuwa na ongezeko la matumizi.

3. Kwa jumla, kayumbayumba kwa uchumi kumefanya mashirika yaanze kuangalia suala la gharama kwa makini zaidi. Kwa upande wa mashirika ya ujenzi, mapato yalipungua kutoka Sh. 313 milioni mwaka 1985 kufikia Sh. 119 milioni mwaka 1986. Kwa upande wa mashirika ya biashara, mapato yalishuka toka Sh. 23,991 milioni mwaka 1985 kufikia Sh. 17,608 milioni mwaka 1986. Mapato ya mashirika ya sekta nyingine yaliongezeka kwa viwango mbali mbali. Hata hivyo, kutokana na upungufu wa mapato ya sekta za biashara na ujenzi, mapato ya mashirika yote kwa jumla yalipungua kwa asilimia 2.6 kutoka Sh. 56,063 mwaka 1985 hadi Sh. 54,591 mwaka 1986.

4. Faida halisi ya mashirika kwa jumla mwaka 1986 iliongezeka kwa asilimia 8.2 kutoka Sh. 4,214 milioni mwaka 1985 kufikia Sh. 4,558 milioni mwaka 1986. Ongezeko hili lilijitokeza katika Mashirika ya sekta za Viwanda, Umeme na Maji, fedha na huduma za biashara. Mashirika yaliyokuwa na upungufu wa faida ni ya sekta za ujenzi, biashara na usafirishaji.



5. Mashirika ya sekta ya biashara yaliendelea kukabiliwa na ushindani mkubwa uliosababishwa na kulegeza masharti ya biashara hapo mwaka 1984 kwa kuwaruhusu watu binafsi kuingiza nchini bidhaa fulani fulani. Faida ya mashirika haya ilipungua kutoka Sh. 1,912 milioni mwaka 1985 kufikia Sh. 664 milioni mwaka 1986. Pamoja na ushindani huu, sababu nyingine ya kushuka kwa mapato na hivyo faida ni uzalishaji mdogo wa bidhaa.

6. Mashirika ya sekta ya usafirishaji yalikumbwa na ongezeko kubwa la gharama mbali mbali zikiwemo gharama za spea, matairi na mipira ya ndani. Hii ilisababisha mashirika yapate hasara ya Sh. 514 milioni kwa kulinganisha na faida iliyopatikana mwaka 1985 ya Sh. 458 milioni. Mashirika ya sekta ya ujenzi yaliendelea kukabiliwa na upungufu wa nyenzo za kazi hivyo yaliendelea kuendesha shughuli zake kwa hasara kutoka jumla ya hasara ya Sh. milioni 2 mwaka 1985 kulikia hasara ya Sh. 22 milioni mwaka 1986.

7. Jitihada za kuyafanya mashirika yaliyo katika misingi ya kibiashara kupunguza kuitegemea Serikali ziliendelea. Ruzuku na misaada kutoka Serikalini kwenda katika mashirika ya umma ilicendelea kupungua mwaka 1986 na kuwa Sh. 2,018.6 milioni ikilinganishwa na Sh. 2,467.2 milioni mwaka 1985.

#### **Uwekezaji Rasilmali:**

8. Uwekezaji rasilimali katika mashirika ya umma mwaka 1986 uliongezeka kwa asilimia 58.6 kutoka Sh. 4,428 milioni mwaka 1985 kufikia Sh. 7,024 milioni mwaka 1986. Mashirika yaliyokuwa na ongezeko la uwekezaji ni ya sekta za viwanda (kutoka Sh. 1,461 milioni mwaka 1985 kulikia Sh. 2,037 milioni mwaka 1986); ujenzi (kutoka Sh. 455 milioni kulikia Sh. 692 milioni); usafirishaji (kutoka Sh. 415 milioni kulikia Sh. 684 milioni); umeme na maji (kutoka Sh. 1,068 milioni kulikia Sh. 2,111 milioni) na Fedha na huduma za biashara (kutoka Sh. 475 milioni kulikia Sh. 1,156 milioni). Ongezeko la uwekezaji lilitokana hasa na hatua za kuimarisha mashirika kwa kuzingatia maelekezo ya Mpango wa Kutufua Uchumi hasa mashirika ya sekta za viwanda, ujenzi na usafirishaji. Katika sekta ya umeme na maji mchango mkubwa ulitokana na Shirika la Ugavi wa Umeme (TANESCO). Shirika liliendelea kupanua huduma zake hasa gridi inayoelekea kaskazini/magharibi yaani Dodoma/Singida/Shinyanga/Tabora/Mwanza/Musoma.

VIPIMO MBALI MBALI VYA MAFANIKIO YA MASHIRIKA YA UMMA

Jedwali Na. 34

Sekta	Uaini (Idadi)			Faida halisi (Sh. milioni)			Mchango kwa Patolili Taifa (Sh. milioni)			Patolili lozalishwa na kila Mfiayrakazi (Sh.)		
	1984	1985	1986	1984	1985	1986	1984	1985	1986	1984	1985	1986
Kilimo .....	21,013	21,652	22,438	72	110	128	413	437	459	19,669	18,161	20,456
Uchimbaji Madini .....	4,124	4,594	3,814	-29	-64	-7	74	65	119	17,919	14,124	31,201
Viwanda .....	57,842	65,037	53,153	771	827	2,533	2,499	3,553	5,696	43,199	54,630	107,162
Ujenzi .....	3,308	3,715	1,452	40	-2	-22	117	90	18	35,248	24,226	12,397
Umeme na maji .....	8,374	9,319	9,490	90	162	754	488	920	2,510	58,264	98,723	264,489
Biashara .....	21,503	22,571	21,387	2,156	1,912	664	2,887	3,208	1,463	134,241	142,129	68,406
Usafiishaji .....	42,130	44,922	39,110	233	458	-514	1,778	2,770	2,164	42,191	61,662	55,331
Fedha, huduma za												
Biashara .....	15,796	15,999	18,406	1,716	831	1,063	1,246	1,293	807	78,881	80,818	43,814
Huduma Nyinginezo ..	1,863	1,942	1,781	-12	-20	-41	12	8	7	6,549	4,119	3,930
Jumla ...	175,953	191,751	171,031	5,027	4,214	4,558	9,514	12,344	13,243	54,071	64,375	77,430

Chanzo: Idara ya Takwimu.



MUHTASARI WA TAKWIMU ZA MASHIRIKA YA UMMA

Jedwali Na. 35

(Sh. milioni)

Sekta	Mishahara			Macunizi			Mapato			Uwekaji wa rasidimali		
	1984	1985	1986	1984	1985	1986	1984	1985	1986	1984	1985	1986
Kilimo .....	229	257	241	718	814	816	790	924	944	26	42	24
Uchimbaji Madini ..	60	76	83	364	369	611	334	305	604	50	80	46
Viwanda .....	878	1,054	1,294	13,611	17,097	17,679	14,382	17,924	20,212	908	1,461	2,037
Ujenzi .....	70	85	39	351	315	141	391	313	119	283	455	692
Umeme na maji .....	145	180	256	955	1,601	2,786	1,045	1,763	3,540	664	1,068	2,111
Biashara .....	410	474	465	16,712	22,079	16,944	18,868	23,991	17,608	268	431	273
Ukafirishaji .....	1,094	1,239	1,512	4,110	5,551	6,604	4,343	6,009	6,090	258	415	684
Fedha, huduma za												
Biashara .....	447	578	399	2,351	3,925	4,249	4,057	4,756	5,312	295	475	1,156
Huduma Nyinginezo ..	17	19	29	91	98	203	79	78	162	0	1	1
Jumla ...	3,350	3,962	4,318	39,263	51,849	50,033	44,289	56,063	54,591	2,752	4,428	7,024

Chanzo: Idara ya Takwimu.

## 8—MAENDELEO YA SAYANSI NA TEKINOLOJIA

1. Katika kipindi cha 1987/88 jitihada zilielekezwa katika kuendeleza shughuli za utafiti, utundu mpya pamoja na kuhakikisha kuwa tekinolojia ambazo zipo zinafanya kazi kikamilifu. Kwa hiyo hatua mbali mbali zilichukuliwa katika kujenga uwezo wa Taifa wa kuhudumia (service) tekinolojia hizo. Hali kadhalika katika juhudi za kusambaza matokeo ya utafiti wakisayansi kwa wananchi kwa jumla, vyombo vya Utafiti na Maendeleo (R & D) viliwajibika kubuni mfumo mzuri wa kusambaza matokeo ya utafiti na uvumbuzi ili yaweze kutumika katika kuendeleza sekta mbalimbali za uchumi. Wananchi wengi hivi sasa wameanza kuielewa umuhimu wa tekinolojia katika kuongeza tija na ubora wa maisha yao.

2. Ili kutanikisha shabaha na malengo ya kuendeleza sayansi na tekinolojia ni muhimu kuelekeza rasilimali inayotengwa kuendeleza shughuli za utafiti na maendeleo (R & D) kulingana au kufuata nisingi iliyopendekezwa na Sera ya Taifa ya Sayansi na Teknolojia. Sera hiyo inatoa umuhimu wa juu katika kuendeleza sekta za Kilimo, Viwanda na Maliasili.

3. Katika jitihada za kuendeleza sayansi na tekinolojia nchini, vyombo au Mashirika yanayohusika yalitekeleza shughuli mbali mbali kama inavyoelozwa katika aya zifuatazo:

### **Baraza la Utafiti wa Kisayansi:**

4. Katika kipindi cha mwaka 1987/88 Baraza la Utafiti wa Kisayansi (UTAFITI) lilielekea na shughuli zake muhimu ikiwa ni pamoja na kuratibu maendeleo ya sayansi na tekinolojia nchini. Shirika lilitoa kiasi cha Sh. 1.5 milioni kwa watafiti mbalimbali ili kuwawezesha kufanya utafiti katika sekta za kilimo, afya na maliasili. Kiasi hiki ni kama asilimia 38.0 ya fedha zote ambazo zilitengwa kwa shughuli za kuendeleza utafiti.

5. Baraza lilielekea na mradi wake wa kuendeleza matumizi ya Nishati itokanayo na samadi/mabaki ya mimea (Dodoma Rural Energy Project) huko Dodoma na kuendeleza utafiti kuhusu kuongeza ubora wa majiko yanayotumia mkaa.

6. Kitengo cha Usambazaji wa habari cha Baraza la Utafiti (TANRIS) kwa kushirikiana na NTIS (National Technical Information Service) kilielekea kutoa habari za maendeleo ya Sayansi na Teknolojia kwa Wanasayansi na Wanatekinolojia pamoja na watumiaji wengine nchini.



7. Shughuli za uendelezaji utundu (innovation) mbalimbali ziliendelea kutiliwa mkazo zaidi katika mwaka 1987/88. na Baraza liliweza kuwatunukia Tuzo ya Sayansi na Teknolojia Watanzania mbali mbali kati ya mwaka 1982—1988, ambao wameendeleza teknolojia katika sekta mbalimbali za uchumi hasa Viwanda, Kilimo, Nishati na Maliasili. Ni madhumuni ya Baraza kuendelea kutoa motisha kwa Watanzania ili kufanikisha uendelezaji na matumizi ya teknolojia nchini.

**Tume ya Mionzi (National Radiation Commission):**

8. Tume ya Mionzi ilianzisha utaratibu wa kutoa huduma kwa wafanyakazi wapato 355 ambao wanatumia au kufanya kazi katika sehemu zinazotumia vifaa vya nguvu za mionzi (kama X-ray, Isotopes na vifaa vingine vya nguvu za nuklia/atomiki). Huduma hizo ni pamoja na kuchunguza kiasi cha nguvu za mionzi (Radiation) ambacho wafanyakazi hao wanapata katika miili yao kutokana na matumizi ya vifaa hivyo. Madhumuni ya utafiti huo ni kutoa tahadhari juu ya matumizi mabaya ya vyombo hivyo, na vile vile kuwakinga wafanyakazi au watumiaji wa vifaa hivyo ili wasipate madhara yoyote yale.

9. Katika kuimarisha huduma ya kinga, Tume imeanzisha ukaguzi wa vituo vinavyohusika na matumizi ya nguvu za mionzi na kutoa ushauri na miongozo kuhusu usalama wa wafanyakazi na watumishi wengine, ubora wa mitambo, na uhora wa sehemu zenyewe za kulanyia kazi hizo. Hali kadhalika Tume imekwisha anzisha huduma ya kupima mazingira (environmental monitoring) ili kutoa tahadhari mapema endapo sehemu hizo zitaonekana kuwa na kiasi kikubwa cha nguvu za mionzi (radio-active sources).

**National Institute for Medical Research (NIMR):**

10. Katika kipindi cha 1987/88 Taasisi ya Utafiti wa Magonjwa ya Binadamu (NIMR) iliendelea na utafiti kuhusu magonjwa ya tumbo, zinaa, na malaria ili kubuni mbinu na na'anna ya kutibu au kuzuia magonjwa hayo. Hali kadhalika, Kitengo cha Utafiti wa Dawa za Asili kilichopo Muhimbili Medical Centre kiliendelea na utafiti wake kuhusu madawa ya asili ambayo yangeweza kutumika katika matibabu ya magonjwa mbalimbali.

**Tanzania Food and Nutrition Centre (TFNC):**

11. Taasisi ya lishe ilijishughulisha na utafiti wa aina mbali mbali hasa kuhusuana na lishe iliyoko katika vyakula vinavyotumiwa na wananchi. Utafiti huu ulihusiana na jinsi ya kuhifadhi ubora wa vyakula na ukosekanaji wa aina fulani ya Vitamini hasa Vitamini A, madini ya joto na chuma. Katika kufanikisha utafiti huo Shirika lilisaidiwa na Mashirika kama UNICEF na WFP.



**Tanzania Agricultural Research Organisation (TARO):**

12. TARO pamoja na vituo vyake vya utaliti wa mazao mbalimbali, iliendelea na utaliti wake wa kupata miche na mbegu bora ambazo huvumilia mazingira na hazishambuliwi ovyo ni wadudu waharibifu. Matokeo ya baadhi ya utafiti huo yamekwisha sambazwa kwa wakulima kwa matumizi yao. Mazao yanayohusika ni pamoja na Mahindi, Korosho, Pamina, Miwa, Mtama na Katani.

**Uyole Agricultural Centre (UAC):**

13. Kituo cha Utaliti wa Kilimo cha Uyole. Mbcya licha ya kuendeleza utaliti wa mazao ya pareto, mahindi, viazi mviringo, matunda mboga na maendeleo ya mifugo, kituo kilianza programu ya zao lakaka ambalo linaonyesha dalili za kusrawi katika mikoa ya Mbeya na Tanga. Baadhi ya matokeo ya utafiti huo umekwisha sambazwa kwa wakulima (kwa mfano: mbegu bora za mboga, viazi mviringo, matunda na mahindi).

**Tanzania Livestock Research Organisation (TALIRO):**

14. Katika kipindi cha mwaka 1987/88. Taasisi ya Utafiti wa Mifugo pamoja na vituo vilivyoko chini ya Taasisi hiyo, vilicendelea kufanya utafiti juu ya magonjwa ya mifugo, malisho bora ya mifugo, uzalishaji wa mifugo bora pamoja na njia bora za kuongeza mazao ya mifugo hasa maziwa na nyama.

**Makutupora Viticulture Research:**

15. Kituo hiki, kiliendelea na kufanya utafiti wa mizabibu, na mvinyo kwa manufaa ya wakulima. Aidha, kituo kilitoa huduma za ushauri kwa wakulima na watengenezaji wa mvinyo, kuwafundisha wataalam na wakulima jinsi ya kilimo bora, cha mizabibu na usindikaji mbegu kwa ajili ya mafuta (ocenology).

**Dakawa Agro-Scientific Research Centre:**

16. Katika kipindi cha mwaka 1987 kituo kiliendelea kufanya utafiti wa mazao, hasa mpunga, mahindi na mboga kwa umwagiliaji ili kuongeza uzalishaji wa mazao hayo. Shughuli nyingine zilizofanyika zilihusiana na utengenezaji wa mashine ya kupukuchulia mahindi.

**Tropical Pesticides Research Institute (TPRI):**

17. Taasisi hii iliendelea na uchibiti wa aina ya mimea inayoingizwa nchini toka nchi za nje (Plant quarantine), na vile vile kuendeleza programu ya kukabili au kuzuia wadudu wanaoshambulia mazao mbali mbali ikiwa ni pamoja na mahindi na miwa.

**Utafiti na Maendeleo katika Sekta ya Maliasili:**

18. Taasisi muhimu za utaliti na maendeleo (R & D) zinazoshughulikia sekta ya maliasili ni pamoja na Tanzania Fisheries Research Institute (TAFIRI), Tanzania Forestry Research Institute (TAFORI) na Serengeti Wildlife Research Institute (SWRI). Pamoja



na matatizo ya vifaa na fecha za kuendeleza utafiti. Taasisi hizi zimejitahidi kuelekeza utafiti katika maceo machache muhimu. TAFIRI ilijishughulisha zaidi na utafiti wa zana na mbinu mbali mbali za kuvulia samaki hasa kwa ajili ya wavuvi wadogo wadogo, pamoja na kukadiria kiasi cha samaki ambacho kinaweza kuvuliwa pasipo kuathiri mazingira ya maceo yenyewe. TAFORI iliendeleza utafiti kuhusu matumizi bora ya misitu/miti, hifadhi ya mazingira, kilimo cha mseto, pamoja na kuzalisha micho inayovumilia hali ya hewa ya schemu mbali mbali nchini. SWRI ilikuwa na jukumu la kuoanisha shughuli za utafiti wa wanyamapori unaofanywa na vituo vya Gombi, Mahale, Serengeti, Kingupira pamoja na Njiro. Utafiti ulihusika zaidi na maendeleo ya wanyamapori, mazingira yao na jinsi ya kuvuna wanyama hao kwa matumizi ya wananchi kwa jumla. Uwezekano wa kujaribu kuwafuga baadhi ya wanyama poro ulianza kuchunguzwa. Utafiti mwingine ulihusu ubora wa mazao ya nyuki ili kufanikisha shabaha ya kuzalisha asali na nta ambayo masoko yake yameongezeka hapa nchini na nchi za nje.

19. Kituo cha Utafiti wa Nyumba na Vifaa vya Ujenzi (BRU) kiliendelea na shughuli yake hiyo muhimu. Utafiti ulihusika zaidi na majaribio ya aina ya bati ya kuzekka nyumba ambayo hutengenezwa kutokana na katani na saruji (Sisal reinforced sheets), ujenzi wa nyumba nafuu kulingana na mazingira au hali ya hewa ya sehemu mbalimbali za nchi, matumizi ya mehanga, chokaa, silica, na udongo wa mfinyanzi katika kutengeneza vifaa mbalimbali vya ujenzi.

**Utafiti na Maendeleo katika Sekta ya Viwanda:  
Tanzania Engineering Manufacturing and Design Organisation  
(TEMDO):**

20. TEMDO iliendelea na kubuni michoro inayoweza kutumika katika utengenezaji wa mashine na vipuri mbali mbali na kutoa ushauri wa kihandisi kwa Makampuni na watu mbali mbali. Katika jitihada za kuendeleza tekinolojia nchini TEMDO ilijishughulisha na kubuni michoro na kusimamia utengenezaji wa mashine zifuatazo: pump za kusukuma maji, mashine za kupukuchua mahindi na mpunga, mashine za kutengeneza matofali pamoja na foroma (moulds) za kutengeneza vipuri mbali mbali. Hali kadhalika TEMDO ilisimamia ukamilishaji wa ujenzi wa ofisi zao mpya pamoja na karakana ya kufanyia kazi. Ukamilishaji na ujenzi wa karakana utaipa TEMDO uwezo wa kubuni na kutengeneza mashine na vifaa mbali mbali kwa ajili ya matumizi katika sekta mbali mbali.



**Centre for Agricultural Mechanisation and Rural Technology (CAMARTEC):**

21. Katika juhudi za kusaidia maendeleo ya kilimo nchini, CAMARTEC iliendelea na juhudi zake za kutavanya habari na kutoa majaribio kuhusu zana rahisi mbali mbali za kilimo ambazo zimetengenezwa na Shirika hilo. Zana hizo ni pamoja na najembe (plau) ya kukokotwa na ng'ombe, nyanzo za usafirishaji vijijini, na hifadhi ya mazao. Hali kadhalika CAMARTEC ilijishughulisha pia na uendelezaji wa rekinolojia ya biogas, nguvu za upepo na jua (wind and solar energy) na utengenezaji wa vifaa mbali mbali kwa matumizi ya wananchi vijijini.

22. Ili kuhakikisha kuwa wananchi wanaelewa vizuri matumizi ya zana hizo CAMARTEC iliendesha mafunzo mbali mbali kituoni hapo, na kutoa ushauri wa jinsi ya kuhudumia vifaa hivyo. Muhimu pia ni kazi ya kujaribu uwazo na ufanisi (efficiency) wa zana za kilimo kama matrekta, plau, n.k., ambazo huagizwa toka nchi za nje au ambazo hutengenezwa na baadhi ya makampuni hapa nchini. Shughuli hii inamwezesha mtengenezaji kujua dosari zilizopo na hatimaye kurekebisha mambo fulani katika zana hizo.

**Tanzania Industrial Research Development Organisation (TIRDO):**

23. TIRDO iliendelea na utengenezaji wa majaribio ya vifaa vya kufundishia mashuleni, na vile vile kukamilisha uchunguzi kuhusu "process technology" ifaayo katika kurengeneza "caustic soda" kutokana na magadi ya Ziwa Natron. Mitambo ya majaribio ya "process" hiyo ilizinduliwa rasmi mapema mwaka 1988, na caustic soda itokanayo na mirambo hiyo imeonkana kuwa bora kwa matumizi katika viwanda vya sabuni, nguo na vinginevo.

**Tanzania Bureau of Standards (TBS):**

24. Shirika la kudhibiti Viwango (TBS) liliimarisha zaidi shughuli zake za kutayarisha na kuweka viwango vya ubora wa bidhaa mbali mbali zinazotengenezwa na baadhi ya viwanda hapa nchini. Huduma hiyo ni mahimu hasa katika kuelewa, kutumia na kuendeleza tekinolojia kwa jumla kwani TBS huwa ni kiungo kati ya watengenezaji wa bidhaa na watumiaji wa bidhaa hizo. Hadi Mei, 1988 TBS ilikuwa imekwisha tayarisha na kuweka viwango vya bidhaa mbali mbali kama ifuatavyo: nguo (vitenge, khanga, vitambaa vya kushona nguo); vyakula mbali mbali ikiwa ni pamoja na mafata ya kupikia, vyakula vya mifugo, sukari, vinywaji baridi, nyama ya makopo, mikate, maziwa ya watoto n.k.; bidhaa za umeme kama "bulbs na cables"; radieta, betri na namba (plates) za magari, dawa za mbu na bidhaa kadhaa za chuma.



#### **MEIDA (Metal Engineering Development Association):**

25. Katika kipindi cha 1987/88, Shirika la Uendelezaji Uhandisi Vyuma (MEIDA) lilishughulikia uroaji wa mafunzo kwa wahandisi na mafundi stadi katika nyanja zifuatazo:

- Uchoraji na urengenezaji wa vifaa (design and manufacture of press loos)
- Njia mbali mbali za ukataji vyuma na mabati (metal cutting techniques);
- Uendeshaji wa uhakiki wa ubora (Management Assurance of Quality).

Hali kadhalika, MEIDA ilielekeza juhudi zake za mradi wa "MEIDA—TAMCO ANCILLARY" wenye lengo la kusaidia kampuni zenye uwezo wa kutengeneza vikorombwezo (components) vya magari aina ya SCANIA, ikiwa ni pamoja na kuzipatia kampuni hizo michoro na vielelezo mbali mbali vya urengenezaji wa vikorombwezo hivyo. Vikorombwezo vinavyolengenezwa kwa wakati huu ni vya radiators, silencers, paints, thinners, butipers, inner cross members, brackets, tyres na tubes.

#### **Utafiti Mwingine:**

26. Katika jitihada za kuendeleza sayansi na tekinolojia baadhi ya vyombo vingine na watu binafsi waliendeleza utafiti katika sekta mbali mbali. Vyuho Vikuu vya Dar es Salaam na Sokoine. Morogoro pamoja na taasisi nyingine za mafunzo zilikusika zaidi na utafiti huo. IPI (Institute of Production Innovation) iliyoko katika Kitivo cha Uhandisi cha Chuo Kikuu cha Dar es Salaam kiliweza kubuni na kutengeneza mashine na vipuri mbali mbali kwa ajili ya matumizi ya sekta za kilimo na viwanda. Hali kadhalika, IPI iliendelea kutoa ushauri katika masuala ya uhandisi hasa viwandani.

### **9.—IDADI YA WATU NCHINI**

1. Idadi ya watu nchini Tanzania katika mwaka 1987 ilikadiriwa kuwa 23.2 milioni—Tanzania Bara ikiwa na watu 22.6 milioni na Zanzibar ikiwa na watu 0.61 milioni. Ilikadiriwa pia kuwa kati ya idadi hii asilimia 78.6 walikuwa wanaishi vijijini Tanzania Bara, na asilimia 64 ya watu wote Zanzibar walikuwa wanaishi vijijini. Kwa hiyo Zanzibar ina asilimia kubwa zaidi ya watu wanaoishi mijini kuliko Tanzania Bara.

2. Hali ya vizazi na vifo nchini haitegemewi kuwa ilibadilika mwaka 1987 kutoka hali ilivyokuwa mwaka 1986 ya watoto 48 kuzaliwa kwa kila Watanzania 1,000 kwa mwaka na vifo 15 kutokea kwa kila Watanzania 1,000 kila mwaka. Kwa hali hii inategemewa kuwa katika mwaka 1987 idadi ya watu nchini iliongezeka kwa asilimia 3.3, kama

ilivyokuwa miaka iliyotangulia. Uchambuzi wa sensa ya mwaka 1978 umeonyesha kuwa pamoja na hali hii ya jumla kwa nchi nzima, vizazi, vifo na ongezeko la idadi ya watu inatofautiana kutoka mkoa hadi mkoa. Hali ya vizazi kimkoa ni watoto 35 hadi 62 wanaozaliwa kwa kila watu 1,000 kwa mwaka, ambapo vifo kwa kila watu 1,000 kwa mwaka hutofautiana kimkoa kutoka mikoa yenye idadi ya vifo 10 hadi mikoa yenye vifo 23. Kutokana na tofauti hii ya vizazi na vifo kimkoa kasi ya ongezeko la idadi ya watu pia hutofautiana kati ya mikoa. Sensa ya mwaka 1978 ilionyesha kuwa kati ya mwaka 1967—1978 ongezeko la idadi ya watu kimkoa ilikuwa kati ya asilimia 1.7 na asilimia 7.8 kwa mwaka.

3. Katika kitabu hiki toleo la mwaka jana vilitajwa vyombo mbali mbali vinavyoshughulikia masuala ya idadi ya watu. Vyombo hivi ni pamoja na kitengo cha Sensa kilicho chini ya Idara ya Takwimu. Kitengo hiki kina jukumu la kukusanywa takwimu zote zinazohusiana na idadi ya watu nchini. Hivi sasa Taifa linajiandaa kufanya sensa ya tatu tangu Tanzania ijitawale. Sensa hii itafanyika tarehe 28 Agosti mwaka 1988.

4. Ofisi ya Msajili Mkuu wa Serikali iliyoko Wizara ya Sheria ni chombo kingine muhimu cha Serikali katika masuala ya idadi ya watu. Ofisi hii pamoja na mambo mengine ina jukumu la kuandikisha vizazi na vifo nchini. Tangu mwaka 1981 ofisi hii imekuwa na kazi kubwa ya kuimarisha na kupanua huduma za uandikishaji wa vizazi na vifo ili zienee nchi nzima. Hadi mwaka 1987 uimarishaji na upanuzi wa huduma hizo ulikuwa umeenea katika wilaya 12 Tanzania Bara na wilaya zote 10 za Zanzibar. Lengo ni kuandikisha vizazi na vifo vijijini kwa kutumia makatibu wa vijiji, na pia hospitalini. Uzoefu wa miaka saba iliyopita umeonyesha kuwa uandikishaji wa vizazi na vifo hospitalini una mafanikio makubwa. Uandikishaji wa vizazi na vifo uliokamili unaiwezesha nchi kujua kwa usahihi kasi ya ongezeko la idadi ya watu wake.

5. Vyombo vingine vya Serikali vinavyojishughulisha na idadi ya watu ni Ofisi ya Waziri Mkuu na Makamu wa Kwanza wa Rais kupitia Mradi na Elimu ya Familia (Family Life Education Programme—FLEP) na Wizara ya Elimu kupitia Mradi wa Elimu ya Familia Mashuleni. Jukumu la FLEP ni kuwaelimisha wananchi juu ya mahusiano kati ya uzazi na maendeleo ya familia. Lengo la Elimu ya Familia mashuleni ni kuwaandaa vijana kuwa wazazi bora. Hadi mwaka 1987 shughuli za FLEP zilikuwa zimeenea katika Mikoa 5.

6. Wizara za Afya Tanzania Bara na Zanzibar zina miradi mikubwa ya kuendeleza afya ya mama na mtoto na uzazi wa mpango. Miradi hii ina lengo la kupunguza vifo vya akina mama na watoto kwa kusambaza huduma za kinga ya maradhi kama vile huduma za chanjo na uzazi wa maira.



7. Chama cha Uzazi na Malezi Bora Tanzania (UMATI) kimeshughulikia uzazi wa majira na malezi bora ya watoto tangu mwaka 1959. Hivi sasa chama hiki kinashirikiana na Wizara za Afya katika kutoa huduma za uzazi wa mpango. Kazi muhimu ya UMATI imekuwa kufundisha wafanyakazi wa Wizara ya Afya katika kutoa huduma za uzazi wa mpango, na pia kueleleisha wanachama wake na wananchi kwa jumla umuhimu wa uzazi wa mpango katika maendeleo ya familia na nchi kwa jumla.

8. Chama cha Mapinduzi kimekuwa mstari wa mbele katika kuwaelimisha viongozi wake mahusiano kati ya ongezeko la idadi ya watu na maendeleo ya nchi. Jumla ya Wazazi Tanzania (WAZAZI) imeanzisha Elimu ya Familia na Malezi kwa viongozi na wanachama wake.

9. Wizara ya Fedha, Uchumi na Mipango ikishirikiana na Taasisi nyingine imepiga hatua kubwa katika kuandaa Sera ya Taifa ya Idadi ya Watu. Matarajioni kwamba Sera hiyo itakuwa tayari ifikapo Desemba 1988. Kati ya mwezi Mei na Agosti mwaka 1988 zitaendeshwa warsha za kujadili mapendekezo ya awali ili kupata maoni kutoka jumla mbali mbali kabla mapendekezo ya mwisho ya sera hayajuandikwa.

#### 10.—HALI YA UCHUMI DUNIANI NA USHIRIKIANO WA KIUCHUMI KIMATAIFA

Hali ya uchumi duniani ilikuwa ya mchanganyiko katika mwaka 1987. Kukua kwa uchumi wa nchi chache zilizoendelea kuliambatana na kulegalega ama kuzorota kwa uchumi wa nchi nyingine zilizoendelea. Vile vile, hali ya uchumi wa nchi zinazoendelea ilitofautiana ambapo ukuaji wa uchumi wa nchi za Kiafrika (Sub-Sahara) na zile zinazouza nje majuta ya petroli ulikuwa mdogo mno au ulishuka. Papo hapo, uchumi wa nchi kadhaa zinazoendelea uliweza kukua kwa viwango vizuri. Kwa jumla, hali ya uchumi duniani iliendelea kuwa ngumu na kuathiri nchi zinazoendelea hasa za Kiafrika kutokana na kuwepo kwa matatizo sugu hususan kuongezeka kwa malimbikizo ya madeni, bei duni kwa bidhaa zinazouzwa nje na nchi zinazoendelea na kuyumba kwa viwango vya ubadilishanaji fedha (exchange rate instability). Ingawaje nchi nyingi hasa zinazoendelea ziliandaa na kutekeleza mipango ya kurukubisha na kufufua uchumi wao na pia azma ya kushirikiana kimataifa ilizidi kudhihirika kuwa ni muhimu, hapakuwepo na hatua thabiti zilizochukuliwa kimataifa kutatua matatizo yaliyopo ya kiuchumi duniani.

### Uzaliwaji, Biashara na Bei:

2. Pato la Taifa (GDP) duniani liliongezeka kwa asilimia 3.2 katika mwaka 1987 ikilinganishwa na ongezeko la asilimia 3.5 katika mwaka 1986. Pato la Taifa la nchi zilizoendelea za Magharibi lilikuwa kwa asilimia 2.7 katika mwaka 1987 kama ilivyokuwa katika mwaka 1986. Ongezeko halisi la kukua kwa uchumi wa nchi za kijamaa lilishuka kutoka asilimia 4.6 katika mwaka 1986 hadi asilimia 3.2 katika mwaka 1987. Pato la Taifa la nchi zinazoendelea liliongezeka kwa asilimia 2.1 katika mwaka 1987 ikilinganishwa na asilimia 3.2 mwaka 1986. Ongezeko la Pato la Taifa la nchi za Kiafrika kwa jumla lilikuwa asilimia 0.8 katika 1987 ikilinganishwa na asilimia 0.5 katika mwaka 1986 ambapo Pato la Taifa la nchi za Kiafrika zilizo Kusini mwa Jangwa la Sahara liliongezeka kwa asilimia 2.5 katika mwaka 1987 ikilinganishwa na asilimia 3.7 mwaka 1986.

### Ongezeko la Pato la Taifa (GDP) Duniani:

(Katika asilimia)

	1986	1987
Dunia .....	3.5	3.2
Nchi zilizoendelea za Magharibi .....	2.7	2.7
Marekani .....	(2.9)	(2.7)
Japan .....	(2.5)	(3.5)
Ulaya Magharibi .....	(2.5)	(2.3)
Nchi zilizoendelea za Kijamaa .....	4.6	3.2
China .....	7.4	10.0
Nchi zinazoendelea .....	3.2	2.1
Bangladesh .....	4.4	2.5
Brazil .....	8.2	3.5
Nigeria .....	-6.0	1.0
Nchi za Kiafrika (Kusini mwa Jangwa la Sahara) .....	3.7	2.5

Chanzo: Makadirio ya Umoja wa Mataifa.

3. Wingi wa biashara duniani (World Trade Volume) uliongezeka kwa asilimia 4 katika mwaka 1987, ikiwa ni mara ya pili ya kupatikana kwa kiwango cha juu kama hiki katika miaka ya 1980. Ongezeko hili lilitokana hasa na ongezeko katika biashara ya bidhaa za viwanda (asilimia 5) na kilimo (asilimia 4). Thamani ya mauzo ya bidhaa nje (merchandise exports) iliongezeka kwa asilimia 15.5 katika mwaka 1987 na kufikia Dola za Kimarekani bilioni 2,450. Kiwango hiki kilifikwa kutokana na kuongezeka kwa wingi wa biashara, kushuka kwa thamani ya dola ya Kimarekani pamoja na kutoyumbayumba kwa bei (katika dola za Kimarekani) za mafuta ya petroli na bidhaa nyingine za asilia.



4. Katika mwaka 1987 bei (kwa dola za kimarekani) za bidhaa zisizo za mafuta ya petroli (non-oil commodities) ziliongezeka kwa asilimia 8.6 kuliko zile za mwaka 1986. Hata hivyo, wastani wa fahirisi ya bei katika fedha za SDR ulishuka kwa asilimia 1.8. Kuongezeka kwa bei za bidhaa katika dola za Kimarekani kunatokana hasa na bei za juu za bidhaa za vyuma na malighafi za kilimo. Bei za malighafi ya kilimo ziliongezeka kwa wastani wa asilimia 33.5 katika mwaka 1987 kutokana na mahitaji makubwa na upungufu wa utoaji wa baadhi ya bidhaa, kama vile pamba ya kati (mediumstaple cotton), na magogo. Kwa upande mwingine, bei za bidhaa za vinywaji zilianguka kwa asilimia 28 ambapo bei ya kahawa ilianguka kwa asilimia 37.4 kutokana na kuzinduka kwa uzalishaji huko Brazil na malimbikizo (stocks) katika nchi walaji. Katika mwaka 1987, bei za bidhaa katika dola za Kimarekani zilizouzwa na nchi zilizoendelea zilipanda kwa asilimia 13.4 kutoka kiwango cha mwaka 1986. Lakini kwa upande wa nchi zinazoendelea bei za bidhaa zake zilipanda kwa asilimia 3.3 tu.

5. Ongezeko la bei kwa wastani katika nchi zilizoendelea lilikuwa asilimia 2.9 katika mwaka 1987, ikilinganishwa na ongezeko la asilimia 2.4 katika mwaka 1986, kiwango ambacho kilikuwa ndicho cha chini sana katika miaka 22. Ongezeko la bei kwa wastani katika nchi zinazoendelea lilikuwa kubwa sana hasa katika robo ya tatu ya mwaka 1987 ambapo ongezeko la bei lilikuwa asilimia 47.2 ikilinganishwa na asilimia 29.4 katika robo ya tatu ya mwaka 1986. Ongezeko hili lilitokana hasa na ongezeko kubwa la bei katika nchi za Marekani ya Kusini ambako ongezeko la bei kwa wastani kwa mwaka lilikuwa asilimia 130.1.

#### **Hali ya Fedha na Misaada Duniani:**

6. Katika mwaka 1987 uchumi duniani ulikabiliwa na matatizo makubwa hasa yahasuyo mizania ya malipo (external imbalances), malimbikizo ya madeni ya nchi zinazoendelea, na kuyumba kwa viwango vya ulipanaji (exchange rate instability).

7. Kulikuwepo ongezeko la asilimia 20 katika akiba ya fedha za kigeni duniani (global reserves) na kufikia kiwango cha SDR bilioni 503 katika mwaka 1987. Ongezeko hilo lilitokana na nchi chache zilizoendelea hasa Japani na Ujerumani Magharibi na pia China na Taiwan. Papo hapo, akiba ya fedha za kigeni ya nchi zinazoendelea ilipungua kwa asilimia 0.2 na kufikia SDR bilioni 132; kiwango ambacho ndicho cha chini sana katika miaka ya 80. Mabadiliko haya katika akiba ya fedha za kigeni yalitokana hasa na kuingilia kati kwa Serikali katika masoko ya fedha za kigeni (foreign exchange intervention), marekebisho katika biashara ya kawaida (current account adjustments) na kukopa katika masoko ya fedha duniani. Kutokana na mabadiliko hayo, Japani ilichukua nafasi ya Ujerumani Magharibi, kuwa nchi yenye malimbikizo ya akiba isiyo ya dhahabu makubwa kuliko nchi yoyote duniani.



8. Mnamo Oktoba 19, 1987, soko la dunia la hisa, malimbikizo ya bidhaa na ubadilishanaji fedha lilitikiswa vibaya (stock market crash) na kusababisha kuyumba kwa biashara ya soko hilo. Thamani ya dola ya Kimarekani ilishuka kwa wastani wa asilimia 16 katika mwaka 1987 ikilinganishwa na asilimia 13 katika mwaka 1986. Fedha za Kijapani (Yen) ilijitokeza kuwa na thamani kubwa sana kuliko aina ya fedha zingine.

9. Malimbikizo ya madeni ya nchi zinazoendelea yaliongezeka kwa asilimia  $6\frac{1}{4}$  na kufikia dola za Kimarekani bilioni 1,190 katika mwaka 1987. Ongezeko hili linatokana basa na kuthamini upya (revaluation) mikopo katika fedha zisizo katika dola za Kimarekani. Malimbikizo ya Madeni ya nchi za Kiafrika zilizo Kusini mwa Jangwa la Sahara yaliongezeka kutoka dola za Kimarekani bilioni 101 katika mwaka 1986 hadi bilioni 218 katika mwaka 1987. Kiwango hiki cha madeni ni sawa na asilimia 70 ya Pato la Taifa (GDP) na pia ni mara tatu ya mapato ya mauzo nchi za nje ya nchi za Kiafrika. Hali duni ya nchi za Kiafrika katika madeni ilianza kutambulika na Jumuiya ya Kimataifa.

10. Katika kutambua hali duni na ugumu wa kutekeleza juhudi za kurekebisha uchumi wa nchi zinazoendelea hasa nchi za Kiafrika zilizo kusini mwa jangwa la Sahara, Shirika la Fedha la Kimataifa (IMF) lilianzisha Mfuko wa Nyongeza wa Kurekebisha Uchumi (Enhanced Structural Adjustment Facility—ESAF) mnamo Desemba 1987. Mfuko huo unaongezea SDR bilioni 6 (dola za Kimarekani bilioni 8.4) kwenye Mfuko wa Kurekebisha Uchumi (Structural Adjustment Facility—SAF) ulioanzishwa mnamo Machi 1986 wenye SDR bilioni 2.7. Katika kutumia Mfuko huo, nchi mwanachama itaweza kukopa hadi asilimia 250 ya hisa yake na masharti yatalingana na yale yatolcwayo na SAF, ikiwa pamoja na riba yenye ruzuku (Subsidized interest rate) ya asilimia 0.5 na malipo yatafanywa katika mikupuo 10 ya kiita nusu mwaka itakayoanza miaka  $5\frac{1}{2}$  baada ya kutolewa fedha. Ili kukopa kutoka mfuko huo, nchi mwanachama inahitajika kuwa na makubaliano na Shirika la Fedha la Kimataifa na Benki ya Dunia kuhusu urekebishaji wa uchumi wake.

11. Mnamo Novemba, 1987 maafikiano yalifikiwa na Wafadhili huko The Hague, Uholanzi, kuupatia Mfuko wa Maendeleo wa Afrika (African Development Fund) Mkupuo wa Tano wa fedha za kiasi cha dola za Kimarekani bilioni 2,700 kwa miaka mitatu (1988—1990). Kiwango hicho cha fedha ni ongezeko la dola za Kimarekani bilioni 1,200 ikilinganishwa na mkupuo wa nne na kililingana na lengo lililowekwa na Uongozi wa Benki ya Afrika. Vile vile, mnamo Februari, 1988, kikundi cha Wataalamu kilichoteuliwa na Katibu Mkuu wa Umoja wa Mataifa kilitoa ripoti yake yenye mapendekezo kuhusu mpango mahsusi uliohitajika kuzisaidia nchi za Kiafrika katika matatizo ya fedha na rasilimali. Mapendekezo hayo yanahusu hasa kupunguza mzigo wa



madeni na kuongezeka kwa misaada. Imekadiriwa katika ripoti hiyo, kwamba nchi za Kiafrika zinahitaji misaada ya kiasi cha dola za Kimarckani bilioni 5 kila mwaka katika miaka mitano ilayo ili kuleta mafanikio katika utekezaji wa mipango ya kufuata na kurekebisha uchumi wao.

12. Mnamo Februari, 1988, Bodi ya Utendaji ya Benki ya Dunia ilikubaliana na uamuzi wa kuongeza rasilimali ya Benki (capital increase) kwa kiasi cha dola za Kimarekani bilioni 74.8 kutokana hasa na michango na hisa mpya. Ongezeko hilo litaongeza uwezo wa Benki wa kuzisaidia nchi zinazoendelea kwa kuongeza mikopo kwa kiwango cha zaidi ya dola za Kimarekani bilioni 20 kwa mwaka katika miaka ya 1990. Ongezeko hili litakuwa la tatu. Ongezeko la pili lilifanywa mwaka 1980.

#### **Mfumo Mpya wa Uchumi Duniani (NIEO):**

13. Kikao cha Saba cha Mkutanimo wa Umoja wa Mataifa kuhusu Biashara na Maendeleo (UNCTAD VII) kilichofanyika Geneva, mnamo Julai, 1987 hakukuleta matumaini ya msukumo mpya katika kutatua matatizo makubwa yanayokabili uchumi duniani wala ishara thabiti ya kuleta Mfumo Mpya wa Uchumi Duniani. Kikao hicho kiliweza tu kutoa Hatua za Vitendo (Final Act of UNCTAD VII) katika masuala makubwa yanayohusu Misaaada na Rasilimali kwa maendeleo, biashara ya bidhaa, biashara ya kimataifa na Matatizo ya nchi masikini sana duniani (LDCs).

14. Awamu Mpya ya majadiliano ya biashara baina ya mataifa (Uruguay Round of Multilateral Trade Negotiations) iliendelea kwa vikao mbali mbali vya kamati zake. Kamati ya Biashara na Maendeleo iliunda kamati ndogo inayohusu masuala ya maslahi ya nchi masikini sana duniani (LDCs) ambayo ilikutana mnamo Februari, 1988. Katika kikao cha kamati ndogo hiyo, nchi masikini sana duniani zilitoa mapendekezo yao ya awali ya kuomba upendeleo wa kufikiriwa ipasavyo (preferential and favourable treatment) katika Awamu Mpya ya Majadiliano ya biashara baina ya nchi wanachama wa Mkataba wa Kimataifa wa Biashara na Ushuru (GATT).

15. Tume Teule ya Ushirikiano wa nchi zinazoendelea (South Commission) chini ya mwenyekiti wake, Mwalimu J. Nyerere ilifanya vikao viwili, kimoja kilifanyika Geneva, Uswisi, mnamo Oktoba, 1987 na kingine, Kuala Lumpur, mnamo Machi, 1988. Vikao hivo viliweza kutafakari malengo na misingi ya kazi ya Tume (objectives and terms of reference). Vile vile, Tume ilitoa uchambuzi wa tatizo la madeni duniani na mkakati unaohitajika kukubaliana na ratizo hili ikiwa pamoja na haja na kuwepo kwa vikao (forum) vya nchi zenye madeni.



**Ushirikiano Kati ya Nchi za Kiafrika, Caribbean na Pacific (ACP) na Nchi za Jumuiya ya Uchumi ya Ulaya (EEC):**

16. Nchi za ACP ziliendelea kutekeleza mipango yao kufuatana na mkataba wa Lome III. Masuala mbali mbali ya ushirikiano baina ya nchi za ACP na EEC yalijadiliwa katika vikao mbali mbali vilivyofanyika. Vikao viwili vya Bunge la Pamoja (ACP/EEC Joint Assembly) vilivyofanyika Lisbon, Portugal, mnamo Septemba, 1987 na kingine kilifanyika Lome, Togo, mnamo Machi, 1988. Kikao cha 43 cha Baraza la Mawaziri wa nchi za ACP kilifanyika Brussels, Ubelgiji, na kujadili bajeti ya Sekretariati ya ACP kwa mwaka 1988. Mwishoni mwa mwaka 1987 EEC ilitoa ECU milioni 100 kuzisaidia nchi za Kiafrika masikini sana na zenye madeni katika kuimarisha na kurekebisha uchumi wao. Kikao cha Mawaziri wa ACP na EEC kilifanyika mnamo Mei 1988 kujadili utekelezaji wa Lome III na matayarisho ya mkataba mpya utakaobadili Lome III. Tanzania imeanza kufanya tathmini ya utekelezaji wa Mikataba yote ya Lome katika mipango yake kitaifa.

**Ushirikiano wa Kiuchumi Baina ya Nchi Zinazoendelea (ECDC) na Ushirikiano wa Kiufundi Baina ya Nchi Zinazoendelea (TCDC):**

17. Juhudi za kukuza ushirikiano wa kiuchumi baina ya nchi zinazoendelea (Economic Co-operation among Developing Countries—ECDC) ziliendelea ingawaje bila kuwa na msukumo mkubwa. Mkutano wa sita wa kamati ya ufuatiliaji na utaratibu wa ECDC (Intergovernmental Follow-up Co-ordination and Committee—IFCC VI) ulifanyika mnamo Septemba 1987 huko Havana, Cuba. Mkutano huo ulitafakari na kujadili maendeleo ya ushirikiano katika sekta mbali mbali za uchumi; Mfuko wa Perez—Guerrero kuzisaidia ECDC na TCDC (Perez—Guerrero Trust Fund for Economic and Technical Cooperation among Developing Countries); na Mbinu za uimarishaji na uainishaji wa utaratibu na ufuatiliaji wa shughuli za ECDC na TCDC. Mnamo Machi 1988, Mawaziri wa Nchi zinazoendelea walitia saini uanzishaji wa Mkataba wa Mfumo wa biashara baina ya nchi zinazoendelea (GSTP) katika mkutano uliofanyika Belgrade, Yugoslavia.

18. Katika kuleta msukumo mpya katika kuendeleza ushirikiano wa kiufundi baina ya nchi zinazoendelea (Technical Co-operation among Developing Countries—TCDC) Peru ilifanya mkutano wake pamoja na nchi kadhaa zinazoendelea zilizoalikwa ikiwa pamoja na Tanzania huko Lima mnamo Oktoba, 1987. Madhumuni ya mkutano huo ilikuwa kubadilishana uwezo na mahitaji baina ya nchi zilizoshiriki (Programming Exercise).



**Tume ya Uchumi ya Bara la Afrika (ECA) na Hall ya Uchumi wa Bara la Afrika:**

19. Hatua za kutekeleza Mpango Maalumu wa Utekelezaji wa Umoja wa Mataifa juu ya Ufufuaji na Maendeleo ya Uchumi wa Afrika (United Nations Programme of Action for African Recovery and Development (UN-PAAERD) (1986—1990) ziliendelea kuchukuliwa na nchi mbali mbali kwa viwango tofauti. Kwa mfano, baadhi ya malengo ya mpango huo uliopitishwa na kikao maalum cha Baraza Kuu la Umoja wa Mataifa mnamo Julai 1986 yamefikwa kama ifuatavyo—nchi 28 za Afrika zimekwishachukua batua madhubuti za kurekebisha hali ya uchumi na usimamizi katika vyombo vinavyohusika; 2/3 ya nchi za Afrika zimekwisha fikisha lengo la kuongeza rasilimali katika kilimo kwa asilimia 25; zaidi ya 4/5 ya nchi za Kiafrika zimekwisha aruzisha mpango maalum wa kutoa motisha (incentive prices) kwa wakulima na kiasi cha 2/3 ya nchi za Afrika zimeanza mikakati mipya ya usambazaji bidhaa na kupunguza ruzuku (subsidies). Tatizo kubwa na la msingi katika utekelezaji wa mpango huu ni upungufu wa fedha za kigeni kutokana na sababu kubwa tatu:—Kwanza kuendelea kushuka kwa kiasi kikubwa kwa bei ya bidhaa za kilimo (commodities), pili kiwango kidogo cha misaada kutoka nje kwa ajili ya kusaidia mpango huu ikilinganishwa na kiasi kinachohitajika, na mwisho, ongezeko kubwa na sugu la malipo ya madeni ya nje ambalo huchukua sehemu kubwa ya mapato ya fedha za kigeni.

20. Ili kufuatilia kikamilifu utekelezaji wa mpango huo, Tume ya Uchumi ya Bara la Afrika sasa inaendelea na maandalizi ya kutatbmini utekelezaji wake kwa nusu ya kwanza ya kipindi cha utekelezaji. Hatua zingine za ufuatiliaji wa utekelezaji zilizokwisha chukuliwa ni pamoja na kufanyika kwa mkutano wa kimataifa juu ya changa moto ya Ufufuaji na kuongeza kasi ya Maendeleo ya Uchumi wa Bara la Afrika (International Conference: The Challenge of African Economic Recovery and Accelerated Development) uliofanyika Abuja, Nigeria, mnamo Juni 1987 na mkutano wa Kimataifa juu ya Binadamu kama rasilimali muhimu na lengo la Ufufuaji na Maendeleo ya Uchumi wa Bara la Afrika (International Conference on Human Dimension of Africa Economic Recovery and Development) uliofanyika Khartoum, Sudan, mnamo Machi, 1988.

21. Ongezeko la Uchumi wa Afrika mwaka 1987 lilikuwa haffu tena. Pato la Taifa (GDP) la nchi za Bara la Afrika kwa pamoja liliongezeko kidogo tu kiasi cha asilimia 0.8 ikilinganishwa na ongezeko la asilimia 0.5 mwaka 1986. Kwa upande mwingine ongezeko la pato la nchi zisizouza mafuta nje lilikuwa asilimia 1.6 ikilinganishwa na ongezeko kubwa la asilimia 3.7 mwaka 1986, lililozidi ongezeko la idadi ya watu na la kwanza la aina yake katika kipindi cha miaka kumi. Ufanisi wa

mwaka 1986 ulitokana na bali nzuri ya hewa iliyoambatana na sera bora za kusaidia kilimo. Kuwepo kwa hali ya ukame katika baadhi ya nchi pamoja na kushuka bei ya bidhaa za kilimo hasa kahawa kulisababisha Pato la Taifa kushuka mwaka 1987. Pato la nchi zinazotoa mafuta liliongezeka kwa asilimia ndogo 0.3 ikilinganishwa na kushuka kwa pato kwa kiasi cha asilimia 1.2 mwaka 1986. Ongezeko hili duni lilitokana hasa na kuendelea kushuka kwa bei ya mafuta na upunguzaji wa uzalishaji mafuta uliokuwa unapendekezwa na OPEC.

**Ushirikiano wa Kiuchumi Baina ya Nchi Zilizoko Kusini mwa Bara la Afrika (SADCC):**

22. Nchi za ushirikiano wa kiuchumi zilizoko kusini mwa Bara la Afrika (SADCC) ziliendelea vizuri katika kuimarisha na kuendeleza ushirikiano katika nyanja mbali mbali za uchumi. Mikutano na vikao vya taasisi na vyombo mbali mbali vya SADCC ilifanyika ili kuleta msukumo zaidi. Mkutano wa kila mwaka wa nchi za SADCC na Wafadhili ulifanyika Arusha, mnamo Februari, 1988. Majadiliano na ahadi za misaada katika mkutano huo vililenga kwenye maendeleo ya huduma za kiuchumi na shughuli za biashara na uzalishaji (Development of Infrastructure and Enterprise). Hivyo, wafadhili walitoa ahadi za kusaidia miradi na programu za sekta hizo kama vile mabarabara, reli, bandari na vyombo vya usafiri.

**Soko Nafuu la Nchi za Mashariki na Kusini mwa Afrika (PTA):**

23. Mkataba wa Soko la nafuu la Nchi za Mashariki na Kusini mwa Afrika uliendelea kutekelezwa katika nyanja zake zote. Kwa kuzingatia uzito wa tatizo la ukatili na unyama wa Makaburu wa Afrika Kusini, kwa waranchi wake walio wengi na atbari kwa nchi zinazopakana na nchi hiyo, mkutano maalum wa Mawaziri wa nchi za PTA ulifanyika mnamo Aprili, 1988 huko Kampala, Uganda. Mkutano huo ulijadili na kupendekeza hatua kadbaa za kuutenga utawala wa Makaburu na kuzisaidia nchi zinazopakana na Afrika Kusini ili kukabili vikwazo vya kiuchumi vitakavyotokea katika kuutokomeza utawala buo basa katika nyanja za biashara na fedha, mawasiliano, usafiri baji na nishati.

**Tume za Ushirikiano kati ya Tanzania na Nchi Rafiki pamoja na Mashirika ya Kimataifa (Joint Commissions):**

24. Katika mwaka wa 1987, Tanzania imeendelea kudumisha na ushirikiano wa Tume za pamoja. Ju hudi katika kuimarisha na kustawisha maendeleo ya biashara, kilimo, usafirishaji, viwanda na nishati zimeendelea. Hata hivyo, vikwazo mbali mbali vimeendelea kuathiri mafanikio ya Tume hizi. Kitu kilichojitokeza zaidi katika mwaka 1987 ni tatizo la kutoweza kutimiza makubaliano hasa kwa upande wa Tanzania kutokana na hali duni ya biashara yetu. Juhudi zinafanywa



kuweza kuzishirikisha nchi rafiki katika uzalishaji mazao zaidi kusudi ziada iweze kutumika katika biasbara. Pia ufumbuzi unatafutwa wa kuweza kuimarisha na kufufua miradi iliyoko katika Tume za pamoja. Hata hivyo tatizo kubwa bado ni uhaba wa vipuri na malighafi. Kwa jumla, nia ya ushirikiano ipo na maeneo ya ushirikiano yapo ila hali ngumu ya uchumi bado inakwamisha utekelezaji.

#### **Ushirikiano wa Nchi za Afrika Mashariki:**

25. Iagawaje hapakuwepo na Kikao cha Tume ya pamoja ya Ushirikiano wa Nchi Tatu (Tripartite Joint Commission of Co-operation) ambacho kingechambua na kupendekeza maendeleo ya ushirikiano katika nyanja mbali mbali, kulikuwepo na vikao vya Wataalamu vilivyotayarisha mikakati mbali mbali ya kukuza na kuimarisha ushirikiano katika sekta ya mawasiliano na uchukuzi na uendelezaji wa utafiti wa kisayansi.

**SURA YA III**  
**MAENDELEO KATIKA SEKTA MBALI MBALI**

1.—KILIMO NA MIFUGO

Hali ya uzalishaji katika sekta ya kilimo kwa kipindi cha mwaka 1987/88 iliendelea kuwa nzuri hasa kutokana na hali nzuri ya bewa pamoja na:

- (a) Kuendelea kuongezeka kwa rasilimali inayotengwa kwa ajili ya sekta hii ambayo kwa upande wa serikali, rasilimali inayotengwa ni sawa na katibu asilimia 30 ikilinganishwa na asilimia 11 iliyokuwa ikitengwa mwaka 1982/83.
- (b) Upangaji wa bei kila mwaka na utangazaji wake kabla ya msimu. Mwenendo wa bei kwa nafaka muhimu umekuwa kama ifuatavyo:—

	1985/86	1986/87	1987/88
(i) Mahindi Sh./Kg. ....	5.80	6.30	8.20
(ii) Mpunga Sh./Kg. ....	8.30	9.50	14.40
(iii) Ngano Sh./Kg. ....	6.60	7.30	9.00
(iv) Maharage Sh./Kg. ....	13.20	14.40	26.60
(v) Sorghum Sh./Kg. ....	4.40	4.80	6.00

- (c) Uongezekaji wa bidhaa muhimu hadi vijijini.
- (d) Matumizi yanayoongezeka ya pembejeo inayopatikana hasa mbolea, ingawa bado matatizo ya usambazaji.
- (e) Uanzishaji upya wa Vyama vya Ushirika ambao umesaidia kurahisisha usambazaji wa pembejeo na ununuzi wa mazao vijijini ingawa nao kwa upande mwingine umekabiliwa na matatizo ya maghala, usafirishaji na fedha za kununulia mazao.

**Mazao ya Chakula:**

2. Kwa ujumla hali ya uzalishaji wa mazao ya chakula kwa msimu wa mwaka 1987/88 inategemewa kuwa nzuri kama ile ya mwaka 1986/87. Uzalishaji wa mahindi umeongezeka kutoka tani 2.7 milioni mwaka 1986/87 hadi tani 2.8 milioni, mpunga kutoka tani 567,589 hadi tani 567,600 na ngano kutoka tani 56,000 hadi tani 58,000. Kama inavyoonyeshwa katika Jedwali lifuatalo jumla ya ununuzi wa mazao ya chakula uliofanywa na Shirika la Taifa la Usagishaji kwa mwaka 1987/88 ulikuwa tani 357,450 ikilinganishwa na tani 254,518 zilizonunuliwa mwaka 1986/87 sawa na ongezeko la asilimia 40.4. Mazao yote yanaonyesha ongezeko kubwa isipokuwa kwa ununuzi wa mtama ambao ulipungua kwa asilimia 3.5. Kwa jumla ununuzi kwa mwaka 1987/88 umefikia asilimia 91.6 ya lengo la tani 390,100.



**UNUNUZI WA MAZAO YA CHAKULA ULIOFANYWA NA SHIRIKA LA TAIFA LA USAGISHAJI**

Zao	1986/87	1987/88	Asilimia Ongezeko	Lengo 1987/88
Mahindi .....	167,793	218,208	30.1	237,682
Mpunga .....	9,750	38,851	98.5	31,851
Ngano .....	33,672	42,759	26.9	47,810
Uwele .....	6,056	5,845	-3.5	18,063
Muhogo .....	11,857	18,577	56.7	15,529
Maharage .....	25,390	33,127	30.5	39,175
<b>Jumla ...</b>	<b>254,518</b>	<b>357,450</b>	<b>40.4</b>	<b>390,110</b>

*Chanzo:* Wizara ya Kilimo na Maendeleo ya Mifugo.

**Sukari:**

3. Uzalishaji wa sukari kwa mwaka 1987/88 ulikuwa mzuri zaidi ikilinganishwa na mwaka 1986/87. Jumla ya tani 103,530 za sukari zilizalishwa ikiwa ni ongezeko la asilimia 9.2. Tatizo kubwa lilikuwa hasa kwa kiwanda cha Kagera ambacho kilizalisha tani 943 tu sawa na asilimia 2 ya uwezo wake. Matatizo mengine yalikuwa ni pamoja na uhaba wa fedha za kutosheleza mahitaji ya viwanda ya ukarabati, ununuzi wa spea na magari ya kusombea miwa.

**Mazao ya Biashara:**

4. Katika kipindi cha 1987/88, ununuzi wa mazao ya biashara kwa ujumla uliendelea vizuri, hasa kwa mazao ya pamba, katani na korosho. Ununuzi wa mazao ya chai na pareto ulikuwa na ongezeko dogo na ununuzi wa mazao ya kahawa na tumbaku ulipungua kidogo ikilinganishwa na msimu uliopita wa mwaka 1986/87.

**Korosho:**

5. Ununuzi wa zao la korosho katika msimu wa 1987/88 umeongezeka na kufikia tani 25,000 ikilinganishwa na tani 16,548 zilizonunuliwa mwaka 1986/87. Pamoja na ongezeko hilo, uzalishaji wa korosho unakabiliwa na matatizo ya magonjwa, uzee wa miti ya mikorosho pamoja na uhaba wa vifaa vya usafirishaji.

**Mkonge:**

6. Uzalishaji wa mkonge umeongezeka katika kipindi cha mwaka 1987/88 na kufikia tani 33,170 ikilinganishwa na tani 30,151 zilizozalishwa mwaka 1986/87. Ongezeko hili linatokana na kuzingatia kanuni za ukuzaji na utunzaji bora wa mkonge, kuongezeka kwa uwezo wa

usafirishaji, ukarabati wa vifaa vya mashambani na viwandani pamoja na kuendeleza juhudi za upandaji wa marudio (replanting). Hata hivyo uzalishaji wa mkonge uliendelea kukabiliwa na uchakavu wa mitambo pamoja na uhaba wa wakataji.

#### **Kahawa:**

7. Katika kipindi cha mwaka 1987/88 ununuzi wa kahawa umeendelea vizuri. Hadi kufikia Machi 1988, kiasi cha tani 50,000 zimenunuliwa ikilinganishwa na tani 42,000 zilizonunuliwa mwaka 1986/87. Hata hivyo uzalishaji wa kahawa unakabiliwa na matatizo ya magonjwa (CBD) pamoja na uhaba wa pembejeo basa madawa na vifaa vya usafirishaji. Jitihada zinafanywa ili kuhakikisha pembejeo zinapatikana kwa wakati unaofaa, pamoja na kuongeza vifaa vya usafirishaji na kutengeneza barabara.

#### **Pamba:**

8. Katika mwaka 1987/88, Bodi ya Pamba iliendelea na majukumu ya kusimamia na kuratibu uuzaji wa nyuzi za pamba hapa nchini na ng'ambo, ununuzi wa pamba (lint) kutoka kwa wachambuaaji (ginners) ambao ni Vyama vya Ushirika vya mikoa. Aidha Bodi ilihusika kikamilifu katika kuishauri serikali katika masuala ya uzalishaji na uuzaji pamba.

9. Uzalishaji pamba katika mwaka 1987/88 kama ulivyokuwa katika mwaka 1986/87 umeendelea kuwa wenye mafanikio makubwa. Hadi kufikia Machi 1988 jumla ya marobota 450,000 yalikuwishanunuliwa na inakisiwa kuwa marobota 470,000 yatanunuliwa hadi Juni. Hili ni ongezeko la asilimia 17.5 ikilinganishwa na marobota 400,000 yaliyozalishwa mwaka 1986/87. Mafanikio haya ya uzalishaji wa pamba yametokana na sababu nyingi, ikiwa ni pamoja na hali nzuri ya hewa, bei nzuri ya pamba kwa mkulima na upatikanaji wa bidhaa muhimu za motisha kwa wakulima.

10. Pamoja na mafanikio haya kilimo cha pamba kimeendelea kuathiriwa na uhaba wa maghala ya kuhifadhia pamba, uhaba wa vyombo vya kusafirisha pamba (inalori na mabehewa ya treni) pamoja na uwezo mdogo wa vinu vya kuchambulia pamba (ginneries) kutokana na uzee na ukosefu wa vipuri.

#### **Tumbaku:**

11. Ununuzi wa tumbaku katika msimu wa mwaka 1987/88 ulipungua kutoka tani 16,465 za mwaka 1986/87 hadi kufikia tani 12,921. Huu ni upungufu wa tani 3,544 sawa na asilimia 21.5. Kushuka kwa uzalishaji wa tumbaku kumesababishwa hasa na ukosefu wa pembejeo kama mbolea, ukosefu wa buduma kwa wakulima (extension services), ukosefu wa mabani na majengo ya kugredi tumbaku na uhaba wa miti ya kukaushia tumbaku.



**Pareto:**

12. Ununuzi wa maua ya pareto kwa mwaka 1987/88 umeongezeka hadi kufikia tani 1,300 (Machi) kutoka tani 1,231 ambazo zilinunuliwa mwaka 1986/87. Hili ni ongezeko la tani 69 sawa na asilimia 5.3. Hata hivyo ongezeko hili ni dogo ikilinganishwa na tani 1,600 zilizounuliwa mwaka 1985/86. Ongezeko la ununuzi wa maua ya pareto katika mwaka 1987/88 limetokana na kuongezeka kwa uzalishaji katika maceo mapya katika mkoa ya Iringa na Mbeya. Aidha, ugumu wa uuzaji wa mahindi, bei nzuri ya pareto, kutekelezwa kwa sheria ndogo ndogo (by laws) katika wilaya mbali mbali na kadhalika kwa vituo vya kuhudumia wakulima wa pareto nako kumechangia katika ongezeko hili. Hata hivyo pamoja na juhudi nyingi uhaba wa mbegu na miche ya pareto umeendelea kuwa kikwazo cha uendelezaji wa zao hili japokuwa juhudi za kuzalisha miche zaidi zimeendelea.

**Chai:**

13. Utengenezaji wa chai katika mwaka 1987/88 ulikuwa na ongezeko dogo sana kwani hadi Machi 1988 ni tani 13,400 za chai ndizo zilikwishatengenezwa ikilinganishwa na tani 13,397 zilizotengenezwa mwaka 1986/87. Sababu za mwenendo huu ni pamoja na uhaba wa vyombo vya usafiri hasa kwa wakulima wadogo, ubovu wa barabara katika mashamba ya chai, uhaba wa wachumaji chai hasa katika mashamba makubwa ya watu binafsi na ya Mamlaka ya China uchakavu wa viwanda vya kusindika majani mabichi ya chai. Juhudi za kutatua matatizo haya ikiwa ni pamoja na kutekeleza mraidi wa kuimarisha kilimo cha wakulima wadogo "The Small Holder Tea Consolidation Project" na kuinua hali ya maisha ya wachumaji chai zimeendelea.

**Zana na Pembejeo:**

14. Mbolea: Makadirio ya mahitaji ya mbolea kwa msimu wa mwaka 1987/88 yalikuwa ni tani 180,000. Kiasi halisi kilichotegemewa kupatikana kilikuwa tani 200,000; kati ya hizo tani 25,000 zilitarajiwa kuzalishwa nchini na tani 125,000 zilitarajiwa kupatikana kutoka nchi za nje kwa njia ya msaada. Kiasi cha tani 50,000 ni baka ya mwaka 1986/87. Upatikanaji halisi ulikuwa tani 164,392 sawa na asilimia 94 ya mahitaji. Hara hivyo usambazaji wake bado ulikuwa na matatizo hasa ya usafirishaji na ukosefu wa maghala. Kwa jumla matumizi ya mbolea nchini bado ni madogo ambapo matumizi ni wastani wa kilo 8.4 kwa hekta ikilinganishwa na wastani wa kilo 12 kwa Bara la Afrika.

**Mbegu Bora:**

15. Matumizi ya mbegu bora nchini nayo bado ni madogo sana na ni kiasi cha asilimia 10 tu ya eneo lote linalolimwa mazao ya chakula kupandwa mbegu bora. Katika msimu wa mwaka 1987/88, mahitaji ya mbegu bora yalikadiriwa kuwa ni tani 11,000; upatikanaji ulitegemewa

kuwa tani 9,000 ikiwa ni pamojiana bakaa kutokana na msimu wa mwaka 1986/87. Kiasi cha tani 2,000 kilitarajiwa kuagizwa kutoka nje. Upatikanaji halisi ulikuwa ni tani 7,430 sawa na asilimia 67.5 ya makadirio ya mahitaji.

**Zana za Kilimo:**

16. Matumizi ya zana bora na mashine za kilimo ni njia mojawapo ya kuongeza uzalishaji wa mazao ya kilimo. Hata hivyo upatikanaji wake unategemea sana fedha za kigeni kwa ajili ya kununua zana zenyewe au malighafi za kutengeneza zana hizo nchini. Upatikanaji wa matrika kwa mwaka 1987/88 unatarajiwa kufikia matrika 428 tu ikilinganishwa na makadirio ya mahitaji ya matrika 1,800; majembe ya mkono 417,800 ikilinganishwa na mahitaji ya majembe 2,500,000 upatikanaji wa plau, ndimi na minyororo ulifikia wastani wa asilimia 33.3 ya makadirio ya mahitaji.

**MAHITAJI NA UPATIKANAJI WA ZANA NA PEMBEJEO MSIMU WA MWAKA 1987/88**

Pembejeo/Zana	Mahitaji	Upatikanaji hadi 15/2/1988
Mbolea tani '000' .....	180	164.4
Mbegu bora tani .....	11,000	7,430
Madawa ya Wadudu Lita '000' .....	3,554	2,116
Tani .....	714	9,002
Madawa ya Magonjwa Lita '000' .....	258	—
Tani .....	6,209	5.0
Madawa ya Magugu Lita '000' .....	1,380	266
Tani .....	252	32
Matrika .....	1,800	428
Majembe ya Mkono '000' .....	2,500	418
Plau '000' .....	40	11
Ndimi za Plau '000' .....	400	105
Minyororo .....	400	22
Mashoka '000' .....	300	54
Mapanga '000' .....	1,200	118
Tupa '000' .....	240	144
Magunia (Jute) '000' .....	17,700	14,354
Magunia (Sisal) '000' .....	5,500	3,459
Polysacks '000' .....	6,000	4,000

Chanzo: Wizara ya Kilimo na Maendeleo ya Mifugo.



## MIFUGO

17. Idadi ya mifugo ya asili hapa nchini iliendelea kuchukua nafasi kubwa zaidi ikilinganishwa na mifugo ya kisasa. Mitugo hii ilichukua karibu asilimia 98 ya mifugo yote. Vile vile hali na mbinu za ufugaji bazi kubadilika sana na hivyo kufanya uzalishaji wa mazao mbali mbali ya mifugo kutobadilika sana ikilinganishwa na uzalishaji wa mwaka 1986.

### Uzalishaji:

18. Mwenendo wa uzalishaji wa mazao mbali mbali ya mifugo (nyama, maziwa, mayai, ngozi n.k.) ulionyesha sura ituatayo:—

Uzalishaji wa nyama ya ng'ombe ulishuka kwa asilimia 21.5, kutoka tani 135,000 mwaka 1986 kufikia tani 106,000 mwaka 1987. Hali hii ilitokana na ongezeko dogo la ng'ombe karibu asilimia 0.8 kulingana na sensa ya 1984 na kwamba vuno la mifugo hii ilikuwa chini pia. Ulaji wa nyama kwa ujumla ulishuka kufikia wastani wa kilo 5.9 kwa mtu kwa mwaka. Uzalishaji wa maziwa kutokana na ng'ombe wa asili ulishuka kidogo kutoka lita 357 milioni mwaka 1986 kufikia 352 milioni mwaka 1987. Kwa upande mwingine sekta ya ng'ombe wa kisasa iliongeza uzalishaji maziwa kutoka lita 113 milioni mwaka 1986, kufikia lita 120 milioni mwaka 1987 sawa na ongezeko la asilimia 6.2. Kwa jumla uzalishaji wa maziwa kwa makundi yote mawili (asili na la kisasa) uliongezeka kidogo kutoka lita 470 milioni mwaka 1986 hadi kufikia 472 milioni mwaka 1987 sawa na ongezeko la asilimia 1.2. Hata hivyo ulaji wa maziwa kwa kila mtu ulishuka kutoka lita 21.5 mwaka 1986 kufikia 20.8 mwaka 1987. Hali hii ilisababishwa pamoja na mambo mengine na ongezeko la watu la asilimia 3.3 kila mwaka.

19. Kulikuwa na ongezeko kidogo la uzalishaji mayai. Kiasi cha mayai 318.0 milioni yalizalishwa mwaka 1987 ikilinganishwa na mayai 304.2 milioni mwaka 1986 sawa na ongezeko la asilimia 4.5. Hii ni sawa na wastani wa mayai 14.1 kwa kila mtu kwa mwaka. Kwa upande mwingine uzalishaji wa nyama ya kuku ulishuka kidogo kutoka tani 21,640 mwaka 1986 kufikia 21,000 mwaka 1987.

20. Kwa upande wa ukusanyaji ngozi, idadi ya ngozi za ng'ombe iliongezeka kutoka 405,755 mwaka 1986 kufikia 574,000 mwaka 1987, mbuzi kutoka ngozi 218,391 mwaka 1986 kufikia 326,000 mwaka 1987 na kondoo kutoka ngozi 85,467 mwaka 1986 hadi kufikia 116,600 mwaka 1987. Ongezeko hili la ngozi lilisababishwa na mbinu bora zilizotumiwa katika kukusanya zao bili, bei nzuti walizopata wafugaji na wauzaji nchi za nje.

21. Mauzo ya ngozi (ng'ombe, mbuzi na kondoo) nchi za nje yaliongezeka kutoka jumla ya ngozi 371,221 mwaka 1986 hadi kufikia 880,040 mwaka 1987 sawa na ongezeko la asilimia 137.06. Mauzo ya ngozi hizi katika fedha za kigeni yaliongezeka kutoka Sh. 46,859 milioni mwaka

1986 hadi kufikia Sh. 161.3 milioni mwaka 1987. Ongezeko kubwa kama hili lilisababishwa na usafirishaji wa ngozi nyingi pamoja na bei nzuri za ngozi. Karibu ngozi zote za mbuzina kondoo zilizokusanywa hapa nchini ziliuzwa nje.

22. Kuhusu utengenezaji vyakula vya mifugo, kiwango cha tani 75,000 kilifikiwa mwaka 1987 ikilinganishwa na tani 35,000 zilizotengenezwa mwaka 1986. Kiwango hiki kilifikiwa kutokana na viwanda vingi vya watu binafsi kujihusisha kikamilifu na utengenezaji wa vyakula vya mifugo viliagizwa kutoka nje.

23. Kuhusu maendeleo ya uzalishaji kwa chupa (uhamilishaji) kiasi cha ng'ombe 15,000 walihamilishwa mwaka 1987 ikilinganishwa na ng'ombe 12,000 mwaka 1986. Shughuli hii ilizingatia zaidi uzalishaji wa ng'ombe wa maziwa.

24. Uzalishaji wa mitamba chotara wa maziwa uliendelea kufanyika katika vituo (LMUs) 18. Kiasi cha mitamba chotara 1,200 ilizalishwa 1987 ikilinganishwa na mitamba chotara 518 iliyozalishwa 1986. Ongezeko hili kubwa lilitokana na kuimarisha baadhi ya mashamba haya hasa Mabuki, Sao Hill, Mivumoni na kuongeza huduma muhimu katika mashamba yaliyobaki.

25. Kuhusu huduma za afya kwa mifugo, kampeni ya kuzuia sotoka iliendelea. Kiasi cha ng'ombe 8.8 milioni walidungwa sindano kuwakinga na ugonjwa wa sotoka. Vile vile shughuli za kupambana na ugonjwa wa ndorobo (nagana), kupe pamoja na magonjwa mengine ziliendelea.

#### **Kampuni ya Ranchi za Taifa (NAPCO):**

26. Idadi ya ng'ombe katika kampuni hii ilianza kuongezeka kidogo kutoka ng'ombe 81,611 mwaka 1986 kufikia ng'ombe 82,563 mwaka 1987 sawa na ongezeko la asilimia 1.2. Ongezeko hili lilisababishwa na kuimarisha huduma muhimu katika hizi kama vile maji, malisho, matunzo bora na usafiri. Vile vile kiasi cha ng'ombe 14,559 waliuzwa au kuchinjwa mwaka 1987 ikilinganishwa na ng'ombe 11,424 waliuzwa au kuchinjwa mwaka 1986.

#### **Kampuni ya ng'ombe wa maziwa (DAFCO):**

27. Idadi ya ng'ombe katika kampuni hii ilishuka kutoka jumla ya ng'ombe 6,759 mwaka 1986 kufikia 4,882 mwaka 1987. Hali hii ilisababishwa na huduma duni katika mashamba haya. Vile vile idadi ya ng'ombe waliokamuliwa ilipungua kutoka 1,501 mwaka 1986 kufikia 1,483 mwaka 1987. Hali kadhalika uzalishaji wa maziwa ulishuka kutoka lita 3.2 milioni mwaka 1986 kufikia lita 2.9 milioni mwaka 1987. Upungufu huu ulisababishwa na huduma duni katika mashamba haya.



**Kampuni ya kuku ya Taifa (NAPOCO):**

28. Hali ya uzalishaji vifaranga katika kampuni hii iliongezeka kidogo mwaka 1987 ikilinganishwa na mwaka 1986. Jumla ya vifaranga 1,021,700 walitotolewa mwaka 1987 ikilinganishwa na jumla ya vifaranga 959,135 mwaka 1986 sawa na ongezeko la asilimia 6.5. Ongezeko hili lilisababishwa na uimarishaji wa huduma katika mashamba ya Vingunguti, Majobe na kituo cha kutotolea vifaranga cha Ukonga. Hata hivyo uzalishaji vifaranga haukuweza kukidhi mahitaji ya wafugaji na hivyo kusababisha kupanda bei ya vifaranga mara kwa mara.

UZALISHAJI WA MIWA NA SUKARI NCHINI

Jedwali Na. 36

Msimu (1)	MIWA(2)				SUKARI		
	Umma (000tani)	Wakulima binafsi (000tani)	Jumla (000tani)	Bei (Sh./tani)	Iliyozalishwa (tani)	(3) Iliyotumika (tani)	(4) Kilo Kwamu
1974/75	986	180	1,166	5250	102,000	106,011	6.98
1975/76	1,066	200	1,266	7250	96,000	102,478	6.54
1976/77	1,180	109	1,289	9370	112,000	114,444	7.08
1977/78	1,008	116	1,124	9620	105,000	111,546	6.69
1978/79	1,169	197	1,366	9620	123,000	127,712	7.42
1979/80	1,180	210	1,390	10120	119,000	112,282	6.32
1980/81	854	193	1,047	10620	114,067	115,961	6.22
1981/82	1,135	203	1,338	13730	124,326	120,629	6.26
1982/83	1,090	113	1,203	17000	101,996	93,179	4.69
1983/84	1,372	160	1,532	23800	131,525	108,369	5.28
1984/85	1,148	105	1,253	32370	108,102	111,433	5.27
1985/86	1,003	104	1,107	35230	100,287	95,379	4.36
1986/87	991	72	1,063	46300	94,815	109,462	4.84

Chanzo: Shitika la Maendeleo la Sukari (SUDECO).

(1): Msimu ni kati ya Julai na Juni.

(2): Miwa yenye asilimia 10-5 za "sucrose".

(3): Ni pamoja Sukari iliyopelekwa Zanzibar.

(4): Kwa Tanzania Bara.



Jedwali Na. 37

PAMBA ILIYONUNULIWA NA MAUZO NCHINI

Msimu (1)	Pamba Yenye Mbegu						Pamba Iliyoondolewa Mbegu					
	Kiasi (tani)			Bei ya wastani (Sh/kilo)			Kiasi (tani)			Mauzo Nchini		
	AR	BR	Jumla	AR	BR	Jumla	AR	BR	Jumla	Kiasi (tani)	Bei ya wastani (Sh/tani)	
										Jumla <sup>(2)</sup>	AR	BR
1974/75	209,400	11,600	221,000	1.50	65	66,347	4,573	70,920	14,681	7,350	5,500	
1975/76	113,200	12,845	126,045	2.00	1.00	38,712	3,191	41,903	11,508	9,350	3,990	
1976/77	176,894	17,800	194,694	2.80	1.00	61,549	6,074	67,623	8,146	9,487	7,230	
1977/78	153,292	14,790	168,082	2.30	1.15	46,555	5,821	52,376	14,422	12,186	9,370	
1978/79	152,267	14,248	166,515	2.40	1.20	51,072	4,696	55,768	14,253	12,340	8,810	
1979/80	162,087	18,367	180,454	3.00	1.30	52,546	3,931	56,477	17,284	13,750	11,040	
1980/81	166,233	8,344	174,577	3.20	1.50	54,189	2,962	57,151	15,634	13,750	11,040	
1981/82	126,799	6,127	132,926	3.70	1.70	42,439	2,153	44,592	14,070	15,480	11,730	
1982/83	124,559	3,351	127,910	4.70	2.50	40,521	2,381	42,902	12,660	15,420	11,730	
1983/84	136,151	4,647	140,798	6.00	3.70	41,779	2,175	43,954	11,771	15,867	12,038	
1984/85	152,355	4,490	156,845	8.40	4.50	50,858	1,154	52,012	16,236	26,000	17,400	
1985/86	97,384	8,515	105,899	13.00	7.00	29,715	1,775	31,490	13,247	52,250	37,350	
1986/87	210,454	4,115	214,569	16.90	9.10	55,108	2,338	57,446	11,389	81,350	67,250	
Badiliko % 85/86—86/87	+116.1	-51.7	+102.6	+30.0	+30.0	+85.5	+31.7	+82.4	-14.0	+55.7	+80.1	
Oagezeko % 74/75—86/87	0.0	-8.3	-0.3	+22.4	+24.6	-1.5	-5.4	-1.7	-2.1	+22.3	+23.2	

Chanzo: Bodi ya Pamba Tanzania.  
(1): Msimu ni kati ya Juni na Julai.  
(2): Ni jumla ya AR na BR.

ENEOLILILOPANDWA MICHAI NA MAJANI MABICHI YALIYOPATIKANA

Jedwali 38:

Msimu (1)	Eneo lililopanatiwa (hekti a): mashamba:		Majani mabichi yaliyopatikana (tani):						Bei kwa Mauzo <sup>(2)</sup>		
			Kiunilikaji: Mashamba:		Kikanda: Mashamba			Mkulima	Nchini		
	Makubwa	Madogo	Jumla	Makubwa	Madogo	Jumla	Kaskazini	Kusini	Jumla	(Shs/kilo)	(tani)
1974/75	10.147	7.617	17.764	57.199	9.391	66.590	24.711	41.879	66.590	74	2.303
1975/76	9.497	8.625	18.122	52.617	10.042	62.659	24.246	38.413	62.659	80	2.187
1976/77	9.023	9.217	18.240	59.300	13.679	72.979	27.841	45.138	72.979	90	2.994
1977/78	9.214	9.334	18.548	65.933	22.598	88.531	32.784	55.747	88.531	150	4.168
1978/79	9.215	9.364	18.579	60.162	24.230	84.292	27.177	57.115	84.292	150	3.735
1979/80	9.268	9.280	18.548	61.294	21.780	83.074	27.249	55.825	83.074	150	4.376
1980/81	9.268	9.289	18.557	59.603	18.800	78.403	25.267	53.136	78.403	150	5.487
1981/82	9.268	9.289	18.557	56.023	18.540	74.563	22.622	51.941	74.563	190	6.735
1982/83	9.268	9.365	18.633	65.319	18.931	84.240	22.869	61.371	84.240	280	3.763
1983/84	9.699	9.177	18.876	51.443	21.493	72.936	18.346	54.590	72.936	280	4.286
1984/85	9.699	9.177	18.876	55.680	21.550	77.230	22.369	54.861	77.230	410	4.714
1985/86	9.699	9.177	18.876	52.271	19.201	71.472	17.564	53.908	71.472	490	6.346
1986/87	9.699	9.177	18.876	46.752	17.942	64.694	12.333	52.361	64.694	760	4.556
<b>Badiliko%</b>											
85/86—86/87	0.0	0.0	0.0	-10.6	-6.6	-9.5	-29.8	-2.9	-9.5	+55.1	-28.2
<b>Ongezeko %</b>											
74/75—86/87	-0.4	+1.6	+0.5	-1.7	+5.5	-0.2	-5.6	+1.9	-0.2	+21.4	+5.8

Chanzo:— Mamlaka ya Chai Tanzania

(1) Msimu wa kati ya Julai na Juni

(2) Chai iliyotengenezwa.



KAHAWA ILIYONUNULIWA NA MAUZO NCHINI

Jedwali Na. 39

Msimu (I)	Iliyoununuliwa (tani)				Bci (Sh./Kilo)			Mauzo Nchini	
	Arabica Laini	Arabica Ngumu	Robusta	Jumla	Arabica Laini	Arabica Ngumu	Robusta Maganda	Kiasi (tani)	Thamani (Sh.000)
1974/75	39,310	3,940	8,832	52,082	—	—	—	6,117	2,126
1975/76	41,847	2,720	10,792	55,359	—	—	—	1,517	2,126
1976/77	35,263	2,424	10,995	48,682	15.00	7.07	8.85	1,625	9,516
1977/78	38,222	2,851	12,023	53,096	10.89	9.73	5.27	758	6,300
1978/79	33,853	2,551	12,946	49,350	9.07	4.85	4.64	883	11,832
1979/80	30,850	2,968	14,216	48,034	11.42	5.80	5.55	314	5,541
1980/81	52,301	3,223	11,237	66,761	12.36	4.50	4.50	687	7,012
1981/82	36,090	3,753	10,947	50,790	14.90	5.78	5.93	997	13,072
1982/83	38,852	2,216	12,728	53,368	15.17	10.55	10.55	1,020	20,170
1983/84	36,436	1,729	11,509	49,608	22.87	16.35	16.35	1,730	25,716
1984/85	36,270	1,974	10,836	49,080	29.68	15.07	15.07	895	36,418
1985/86	41,042	2,820	11,285	55,147	45.80	20.90	20.90	1,408	71,194
1986/87	39,060	2,702	16,975	58,737	50.75	29.00	29.00	1,146	96,626
<b>Badiliko %</b>									
86/87 — 85/86	-4.83	-4.18	50.42	6.51	10.81	38.76	38.76	-18.61	35.72
<b>Ongezeko %</b>	-0.5	-2.9	4.9	0.9				-12.1	34.1

Chanzo: Mamlaka ya Kahawa Tanzania

(1) Msimu m kati ya Julai na Juni.

**ENEO LJLILOPANDWA MKONGE NA KATANI+ILİYOPATIKANA**  
Jedwali Na. 40

(1)	Eneo(Ha):			Katani iliyopatikana		Mauzo Nchini	
	Utioko- maa	Usioko- mau	Jumla	Kiasi (tani)	Bei kwa Wakulima (Shs/tani)	Kiasi (tani)	Thamani (Shs.mili- oni)
1975 .....	162867	44.646	207.513	124,000	3.722	24,090	86.4
1976 .....	125,600	43,945	169,545	113,698	2,500	36,145	71.5
1977 .....	111,089	53,542	164,631	105,018	2,596	28,796	60.2
1978 .....	111,626	38,626	150,252	91,873	2,474	25,104	57.7
1979 .....	107,371	32,589	139,960	81,384	2,549	32,023	95.6
1980 .....	106,866	26,024	132,890	85,978	3,135	35,730	125.4
1981 .....	99,771	21,642	121,413	73,753	3,749	19,687	68
1982 .....	82,257	17,998	100,255	60,635	3,784	30,851	117.4
1983 .....	85,314	15,720	101,034	46,187	4,797	22,384	94.9
1984 .....	69,799	13,121	82,920	38,255	6,410	12,573	70
1985 .....	62,307	11,796	74,103	32,247	7,213	13,075	88.3
1986 .....	67,606	13,606	81,212	30,151	16,099	19,842	200
1987 .....	67,606	13,606	81,212	33,170	19,472	16,477	407
<b>Badiliko</b> %							
1986-87 .....	00	00	00	10.0	21.0	-16.9	103.50
<b>Ongzeko</b> %							
1975-87 .....	-8.8	-9.3	-8.9	-9.6	13.6	-2.9	12.7

*Chanzo:*—Mamlaka ya Mkoa Tanzania

(1) Msimu ni kati ya Januari na Desemba

+ ikiwa ni pamoja na towa na floume towa



TUMBAKU ILIYONUNULIWA NA MAUZO NCHINI

Jedwali 41:

Msimu (1)	Mauzo Nchini												Hewa
	Iliyounuliwa (tani): ya:			Bei (2) (sh/Kg): ya:			Kiasi (tani): ya:			Thamani (Shs.Mill.): ya:			
	Mvuke	Moshi	Hewa	Jumla	Mvuke	Moshi	Hewa	Mvuke	Moshi	Hewa	Mvuke	Moshi	
1978/79 .....	14,403	2,654	30	17,087	7.40	5.20	4.80	3,254	1,212	—	54.9	13.8	—
1979/80 .....	13,005	4,195	34	17,234	8.80	6.25	6.50	2,829	1,197	—	51.8	19.3	—
1980/81 .....	12,972	3,670	33	16,675	10.50	6.25	6.50	2,981	958	—	57.7	13.4	—
1981/82 .....	12,164	4,030	40	16,234	12.60	7.70	6.80	3,515	685	—	61.6	10.8	—
1982/83 .....	9,596	3,987	52	13,635	18.00	11.50	10.00	4,148	462	—	99	13.1	—
1983/84 .....	9,009	1,963	40	11,012	18.00	11.50	10.00	3,571	583	—	114.5	19.3	—
1984/85 .....	10,554	2,725	36	13,315	25.20	16.10	14.00	4,417	333	—	179.8	13.2	—
1985/86 .....	12,113	415	21	12,549	37.90	23.30	21.30	2,302	281	—	126.3	13.8	—
1986/87 .....	15,009	1,442	14	16,465	49.25	30.30	26.40	4,040	256	—	452.4	32.5	—
1987/88 .....	11,111	1,802	8	12,921	63.00	39.00	34.00	2,386	109	—	552.3	27.7	—
Badiliko %													
86/87—87/88 .....	-25.97	24.97	-4286	-21.52	27.92	28.71	28.79	-40.94	-57.42	—	22.08	-14.77	—
Ongezeko %													
78/79—87/88 .....	-2.6	-3.8	-9.7	-2.1	15.1	16.8	16.3	-2.4	-15.4	—	26.01	7.2	—

Chanzo:—Mamlaka ya Tumbaku Tanzania

(1) : Msimu ni kati ya Aprili na Machi

(2) : Bei iliyotangazwa na Serikali.

Jedwali 42:

MAUA YA PARETO YALIYONUNULIWA NA MAUZO YA BIDHAA ZA PARETO NCHINI

Msimu (1)	Mauzo yaliyununuziwa (tani)					Mauzo nchini: kiasi (tani)			Mauzo Nchini: Thamani (Shs 000)	
	Kaskazini	Kusini	Beikwa			Poda	Dawa	Utomvu	Poda	Dawa
			Jwala	Mkulima	Utomvu					
1974/75	437	4,304	4,741	4.21	-3	50	53	37	394	92
1975/76	506	3,440	3,946	6.50	-6	12	152	111	103	148
1976/77	172	2,944	3,116	6.50	-5	28	970	97	200	129
1977/78	173	2,379	2,552	6.50	1.4	89	1,609	332	880	555
1978/79	50	1,550	1,600	6.50	1.1	95	270	338	1,298	334
1979/80	26	1,598	1,624	7.50	-7	156	216	322	2,829	550
1980/81	59	1,943	2,002	11.00	1.7	224	303	814	4,870	885
1981/82	70	1,817	1,887	13.20	2.1	180	254	1,280	4,596	998
1982/83	32	1,569	1,601	13.20	-7	175	241	500	4,700	1,330
1983/84	19	1,419	1,438	18.50	1	223	175	764	5,936	1,329
1984/85	8	1,534	1,542	25.90	2.1	151	373	3,563	7,100	1,585
1985/86	12	1,340	1,352	31.00	-5	215	207	978	12,900	6,419
1986/87	12	1,219	1,231	43.30	-3	183	356	1,092	17,535	3,663
<b>Badiliko %</b> 85/86—86/87	0.0	-9.0	-9.0	+39.7	-40.0	-14.9	72.9	+11.7	35.9	+158.1
<b>Ongezeko %</b> 74/75—75/76	-25.9	-9.9	-10.7	-21.4	0.0	+11.4	+17.3	+32.6	+37.2	+42.6

Chanzo: Bodi ya Pareto Tanganyika

(1) : Msimu ni kati ya Julai na Juni

(2) : Inahusu dalaja I tu



KOROSHO ZILIZONUNULIWA NA MAUZO NCHINI

Jedwali 43:

Msimu	Zilizonunuliwa (tani)			Bei+(Shs/Kilo)	
	(1)Grediya juu	Grediya chini	Jumla	Gredi ya juu	Gredi ya chini
1978/79 .....	44,190	1,288	57,068	1.7	1.40
1979/80 .....	38,102	3,314	41,416	1.80	1.50
1980/81 .....	47,792	8,766	56,558	3.00	2.00
1981/82 .....	41,221	3,110	44,331	5.00	3.50
1982/83 .....	30,721	2,245	32,966	5.00	3.50
1983/84 .....	46,177	2,129	48,306	7.00	4.90
1984/85 .....	31,842	690	32,532	9.80	6.90
1985/86 .....	16,066	2,875	18,901	11.75	8.30
1986/87 .....	15,324	1,224	16,548	18.20	12.85
<b>Badiliko %</b>					
85/86—86/87 .....	-4.6	-56.8	-12.4	+54.9	+54.8
<b>Ongezeko %</b>					
78/79—86/87 .....	-12.4	-25.5	-14.3	+34.5	+13.9

Chanzo:—Bodi ya Korosho Tanzania

(1): Msimu ni kati ya Oktoba na Septemba

+ : Bei zilizotangazwa.

MUHIFASARI WA MAZAO MUHIMU YA BIASHARA YALIYONUNULIWA

Jedwali Na. 44

Zao	Kiasi (tani)					Thamani (Sh. milioni)						
	1982/83	1983/84	1984/85	1985/86	1986/87	Badiliko % 85/86—86/87		1982/83	1983/84	1984/85	1985/86	1986/87
Katani	46,187	38,255	32,247	30,151	33,170	10.0	221.6	245.9	232.6	485.4	646	33.1
Kahawa	53,368	49,608	49,080	55,147	58,737	6.5	930.7	1,054	1,179.6	2,176.6	2,553	17.3
Pamba (1)	127,910	140,798	154,865	105,367	214,569	103.6	597.4	935.5	1,298.1	1,321.9	3,594	171.9
Tumbaku	13,635	11,012	13,315	12,549	12,921	2.9	172.6	172.6	313.8	483.2	771	59.6
Pareto	1,601	1,438	1,533	1,352	1,231	-8.9	24.5	21.8	24.3	41.9	53	26.5
Chai (2)	84,240	72,936	77,230	71,472	64,694	-9.5	168.5	204.2	328.7	350.2	492	40.5
Korosho	32,966	48,306	32,532	18,901	16,548	-12.4	161.5	333.7	316.8	212.3	295	38.6
Miwa (000)	1,203	1,532	1,253	1,107	1,063	-3.9	201.6	364.5	405.6	390	492	26.2

Chanzo:—Mamlaka zinazobusika.

(1): Isiyondolewa mbugu.

(2): Majani mabichi.



MAZAO MUHIMU YA CHAKULA YALIYONUNULIWA NA SHIRIKA LA TAIFA LA USAGISHAJI

Jedwali Na. 45

Zao	Kiasi (tani)						Thamani <sup>(1)</sup> (Sh milioni)							
	1981/ 1982	1982/ 1983	1983/ 1984	1984/ 1986	1985/ 1986	1986/ <sup>(2)</sup> 1987	Badiliko % 1985/86— 1986/87	1982/ 1983	1983/ 1984	1984/ 1985	1985/ 1986	1986/ 1987	Badiliko % 1985/1986— 1986/1987	
Mahindi	89,440	85,961	70,961	89,996	178,494	191,763	6.8	150.4	156.1	360.0	932.8	1,201.8	28.8	
Mpunga	23,001	32,143	33,911	18,716	15,566	17,854	14.7	96.4	135.6	112.3	121.8	171.4	40.7	
Ngano	23,080	31,175	28,256	33,185	50,289	4,549	-91.0	77.9	84.8	149.3	301.7	33.8	-88.8	
Mtama	10,456	4,556	5,520	2,361	14,744	13,461	-8.7	7.3	11.0	7.1	55.5	64.6	16.4	
Uwele	62	66	56	32	—	131	—	0.1	0.1	0.1	—	0.6	—	
Ulezi	175	242	13	105	—	4793	—	0.4	0.0	0.3	—	23.0	—	
Maharage	14,059	11,288	8,273	3,587	5,669	28,740	407.0	35.3	32.1	20.6	68	413.9	370.3	
Mudogo	9,233	18,764	30,687	19,875	12,935	16,806	29.9	15.0	32.2	28.8	38.8	61.5	55.9	

Chanzo — Shirika la Taifa la Usagishaji (NMC).

(1): Kufuatana na bei zilizotangazwa.

(2): Kuanzia mwaka 1986/87 manunuzi ya mazao yalifanywa na Vyama vya Ushitika.

KIASI CHA MAZAO YA MBEGU ZA MAFUTA NA ILIKI KILICHONUNULIWA NA GAPEX

Jedwali Na. 45A

Zao	Kiasi (tani)					Thamani <sup>(1)</sup> (Sh. milioni)							
	1982/83	1983/84	1984/85	1985/86	1986/87 (2)	Badiliko % 85/86—86/87	1982/83	1983/84	1984/85	1985/86	1986/87	Badiliko % 85/86—86/87	
Karanga .....	238	845	575	739	403	-45.5	1,380	6,760	7,360	13,228	8,007	-39.5	
Ufuta .....	4,226	6,221	3,156	2,872	4,960	72.7	24,088	43,547	33,138	42,218	87,544	107.4	
Alizeti .....	9,494	4,449	7,102	10,513	22,034	109.6	25,349	15,883	37,996	78,848	151,947	92.7	
Mbarika .....	639	239	573	710	579	-18.5	1,086	478	2,005	3,479	2,693	-22.6	
Soya .....	438	300	564	842	1,249	48.3	1,314	2,025	3,807	7,915	12,601	59.2	
Mbata .....	77	129	30	840	128	-84.8	323	774	270	10,584	1,933	-81.7	
Iliki .....	475	424	127	211	290	37.4	27,550	34,768	13,208	20,256	44,975	122.0	

Chanzo:—General Agricultural Products Export Corporation (GAPEX).

(1): Kufuatana na bei zilizotangazwa.

(2): Kuarzia mwaka 1986/87 manunuzi yalifanywa na Vyama vya Ushirika.



## 2.—MALIASILI NA MAZINGIRA

1. Sekta za misitu, uvuvi, wanyamapori pamoja na hifadhi ya mazingira ziliendelea kwa kasi ndogo kutokana na matatizo ya kuchumi yaliyoathiri nchi nzima. Ukosefu wa vipuri, malighafi, mafuta, usafiri na fedha uliendelea kuwepo. Vile vile kulikuwa na upungufu wa wataalamu katika fani mbali mbali pamoja na zana za kazi.

### Misitu:

2. Shughuli zilizofanyika katika mwaka 1987/88 zilikuwa upandaji wa miti sehemu mbali mbali katika maeneo yaliyokuwa wazi na sehemu zilizovunwa. Hifadhi ya misitu ilitiliwa mkazo ikiwa njia mojawapo ya kulinda vianzio vya maji, kuzuia kuenea kwa jangwa na kuhifadhi mazingira kwa jumla. Hata hivyo mchango wa sekta kwa Pato la Taifa ulishuka kutoka Sh. 278 milioni mwaka 1986 hadi Sh. 199 milioni mwaka 1987. Hali hii ilisababishwa na ukosefu wa zana muhimu za kufanyia kazi. Hali ya utekelezaji kwa kila mradi ni kama inavyoelezwa hapa chini.

3. Mradi wa upandaji misindano huko Sao Hill ulikuwa na mafanikio ya kuridhisha. Jumla ya hekta 4,107 zilipandwa ambazo ni pungufu kidogo kwa kiasi cha hekta 66 zilizopandwa mwaka 1986/87. Shughuli za kupalilia ziliendelea ambapo hekta 4,505 zilipaliliwa na kupogoa miti hekta 4,398 kulifanyika. Barabara za urefu wa kilometa 319 zilitengenezwa na nyingine mpya zilijengwa zenye urefu wa kilometa 66. Tatizo kubwa lililo ukabili mradi ni upungufu wa vibarua na usafiri.

4. Upandaji wa misindano sehemu nyingine haukuwa na mafanikio. Jumla ya hekta 486 zilipandwa ukilinganisha na hekta 1,069 zilizopandwa mwaka 1986. Vile vile hekta 1,818 zilipaliliwa na hekta 1,098 zilipogolewa. Kwa upande wa matengenezo ya barabara kulikuwa na mafanikio ambapo kiasi cha kilometa 537 zilitekelezwa.

5. Shughuli za upandaji wa miti ya mbao ngumu hazikufanyika kabisa kutokana na ukosefu wa nyenzo za kazi. Hata hivyo utekelezaji wa shughuli nyingine ulikuwa wa mafanikio kama vile kupalilia ambapo jumla ya hekta 397 zilitekelezwa na kuvuka lengo la hekta 200 na hali kadhalika kupogoa miti kulifikia hekta 309 ambapo lengo lililowekwa lilikuwa hekta 140. Matengenezo ya barabara zenye urefu wa kilometa 239 yalifanyika ambapo lengo lilikuwa kilometa 200.

6. Utekelezaji wa mradi wa hifadhi ya misitu ulikuwa na mafanikio ambapo jumla ya hekta 47 zilipandwa miti katika maeneo yaliyo wazi ukilinganisha na hekta 20 zilizopandwa mwaka 1986/87. Vile vile eneo la hekta 226 lilipaliliwa ukilinganisha na hekta 50 mwaka 1986/87. Shughuli nyingine zilizofanyika ni pamoja na kuhudumia maeteo katika misitu ya asili na ujenzi wa barabara za kuzuia moto zenye urefu wa kilometa 61. Upandaji wa miti mipakani ulifikia kilometa 45 kutoka lengo la kilometa 50.

7. Upandaji wa miti katika mradi wa Hifudhi Ardhi Dodoma ulishuka sana. kiasi cha hekta 33 zilipandwa ukilinganisha na hekta 80 zilizopandwa mwaka 1986/87. Kilimo cha mseto kilianzishwa katika eneo hilo na wananchi wamehamasishwa katika uendelezaji wa hifadhi ya mashamba yao.

8. Upandaji wa miti vijijini uliendelea kuwa na mafamkio kwa kupanda jumla ya hekta 100 kama zilivyopangwa sawa na upandaji uliofanywa mwaka 1986/87.

9. Mradi wa upimaji na ramani za misitu haukuwa wa mafamkio kutokana na matatizo ya ukosefu wa nyenzo za kazi. Hara hivyo jumla ya miti iliyohesabiwa ilifikia hekta 93.000 na kilometa 420 za misitu zilipimwa ukilinganisha na hekta 11.256 zilizohesabiwa mwaka 1986.

10. Mradi wa Hifadhi Ardhi Shinyanga ulikuwa na mafamkio kiasi tangu ulipoanza mwezi Julai 1986. Hadi kutikia Juni 1987 jumla ya hekta 3.800 zilitengwa na hekta 493 zilipimwa. Magari matano, pikipiki I na trekta I vilinunuliwa. Tatizo lililopo ni uhaba wa nyumba za watumishi, ofisi na usafiri.

11. Uvunaji wa misitu uliendelea vema ambapo mita za ujazo 10,818 zilivunwa kati ya mita za ujazo 15,300 zilizopangwa. Uchimbaji wa barabara ulifikia kilometa 10 kati ya kilometa 18 zilizopangwa na kilometa 60.8 ziliengenezwa kati ya kilometa 80.8 zilizopangwa. Muhtasari wa upandaji wa miri kwa maeneo yote umeonyeshwa katika Jedwali Na. 46.

12. Utugaji wa nyuki uliendelea kuimarishwa kwa kutengeneza mizinga ya asili, kutoa mafunzo kwa watugaji na utafiti wa mazao ya nyuki. Uhaba wa fedha na vifaa umeathiri utekelezaji.

13. Shirika la Mbao liliendelea kuimarisha viwanda vyake. Kutokana na zaezi hilo kumkuwa na ongezeko kidogo la uzalishaji ambapo kiasi cha mbao kilichozalishwa kilifikia mita za ujazo 77.554 mwaka 1987 ukilinganisha na kiasi cha mita za ujazo 64.652 zilizozalishwa mwaka 1986, sawa na asilimia 20.0 zaidi. Hali kadhalika kuli kuwa na ongezeko la mauzo ya mazao ya viwanda nje ya nchi kwa asilimia 95, kutoka Sh. 2,390,000 zilizopatikana mwaka 1986 hadi kufikia Sh. 48,000,000 mwaka 1987. Mauzo ndani ya nchi yaliongezeka kutoka Sh. 518 milioni hadi Sh. 890.4 milioni katika kipindi kinachohusika. Muhtasari wa uzalishaji kwa jumla kwa kila kiwanda umeonyeshwa katika Jedwali Na. 46B.



#### **Uvuvi:**

14. Upungufu wa zana za kuvulia, kuhifadhi na kusambaza samaki uliendelea kuikabili sekta hii. Hata hivyo kulikuwa na ongezeko la kiasi cha asilimia 8 la mchango wa sekta katika Pato la Taifa ya ani; kutoka Sh. 845 milioni mwaka 1986 bei za mwaka 1976 hadi Sh. 920 milioni mwaka 1987. Ongezeko hili lilitokana na kulegeza masharti ya uvuvi ambapo vyombo vya nje, viliruhusiwa kuvua katika bahari yetu kwa kukata leseni na kulipa ushuru kwa Serikali ya Tanzania.

15. Shughuli za kuimarisha vyuo vya uvuvi vya Mbegani, Kunduchi na Nyegezi ziliendelea vema. Marekebisho ya nyumba katika Chuo cha Nyegezi yalikamilika; huduma ya maji kwenye Chuo cha Kunduchi ilifanyika na uimarishaji wa uzio, mazingira na barabara za Mbegani uliendelea kwa mafanikio.

16. Ujenzi wa boti ya dora kwa ajili ya kuzuia uvuvi haramu ulianza. Ujenzi wa gati ya kiwanda cha mashua cha Pasiansi uliendelea vema na unatarajiwa kukamilika hivi karibuni.

17. Uimarishaji na urekebishaji wa viwanda vya mashua vilivyoko Kigoma, Mwanza na Mikindani uliendelea kwa kuvipatia vifaa, mashine ndogo ndogo na baadhi ya majengo kurekebishwa.

18. Taasisi ya Utafiti wa Uvuvi iliimarishwa kwa ununuzi wa gari, kumalizia maabara Mwanza, ujenzi wa nyumba za watumishi Mwanza na Kyela. Ujenzi wa uzio na nyumba zingine za watumishi ha ukamilika kutokana na upungufu wa fedha.

19. Kwa upande wa uvuaji, jumla ya kilo 513,658.2 za kamba zilivuliwa na vyombo mbali mbali ambavyo ni Shirika la Uvuvi, Dar Fish, Alpha enterprises na wavuvi wadogo. Vile vile kiasi cha kilo zikiwa ni 914,183.4 mazao ya uvuvi kiliuzwa nje na kulipatia taifa dola za Kimarekani 3.6 milioni. Hali hii ilionyesha ongezeko kubwa la kiasi kilichovuliwa na kuuzwa ikiilinganishwa na mwaka 1986 ambapo zilivuliwa tani 900 tu na mapato yalikuwa Sh. 50.6 milioni, ongezeko hilo limetokana na hatua ya serikali ya kuyaruhusu makampuni binafsi ya ndani na nje kuvua katika maeneo kadhaa ya uvuvi.

20. Mafunzo ya watumishi wasimamizi wa takwimu yaliyotolewa pamoja na ununuzi wa vifaa vya kufanyia kazi.

21. Sbirika la Uvuvi Tanzania liliendelea kukabiliwa na matatizo ya upungufu wa meli, ubovu wa meli zilizopo, ukosefu wa sehemu za kutengeneza meli, upungufu wa vifaa na mashine za karakana. Vile vile ubovu wa mashine za kutayarishia kamba pamoja na mmomonyoko wa ardhi Kigamboni yamcathi ni sana uzalishaji. Matengenezo ya meli ya mara kwa mara yanafanyika nje ya nchi ambapo kiasi kikubwa cha fedha



za kigeni kinatumika. Katika kipindi cha mwaka 1987/88, shughuli iliyofanyika ni ununuzi wa vifaa vya ujenzi wa ukuta wa kuzuia mmomonyoko wa udongo (retention wall) kando ya jengo la Shirika na kuanza ujenzi huo ambao unaendelea.

#### **Wanyamapori:**

22. Uimarishaji wa huduma muhimu na mawasiliano ulifanyika katika mapori yote ya wanyamapori. Jumla ya kilomita za eneo 640, mipaka yenye urefu wa kilomita 50, viwanja vya ndege 13 vilimarishwa. Ujenzi wa nyumba za miji 2 ulifanyika. Malori 2, land rover 1 na jenereta 1 yalifufuliwa. Kikosi cha kuzuia ujangili kiliimarishwa kwa kujengwa nyumba 3 za askari, vyoo, uzio na kufufua magari 5. Mradi wa barabara ziendazo katika hifadhi ulitekelezwa kwa kuimarisha barabara za km 135, ununuzi wa vipwi vya magari mazito na trela la D7 lilifufuliwa. Vile vile ujenzi wa vituo 3 vya doria katika hifadhi za taifa ulifanyika pamoja na uimarishaji wa barabara na ujenzi wa daraja la mto Ruaha uliendelea vizuri.

23. Uimarishaji wa Vyuo vya wanyamapori uliendelea vizuri katika Chuo cha Maliasili cha Pasiansi. Ununuzi wa vifaa vya kuimarisha bweni na darasa ulifanyika na matofali ya ujenzi wa karakana haukuanza isipokuwa matofali yalifyatuliwa. Katika Chuo cha Mweka, nyumba 2 za walimu, 3 za watumishi na bweni moja la wanafunzi zilizekwa upya.

24. Uhifadhi wa maliasili pamoja na kuwacndeleza wafugaji katika eneo la Ngorongoro uliendelea kutekelezwa.

25. Mchango wa sekta ya uwindaji imeongezeka kutoka 38 mwaka 1986 hadi 42 mwaka 1987. Ongezeko hili limetokana na kulegeza kwa masharti ya wawindaji wa kitalii na kuruhusu mawakala kuendesha shughuli hiyo kwa kukata leseni na kulipa ushuru kwa serikali. Jumla ya safari za uwindaji wa kitalii 130 ziliendeshwa na Shirika la Wanyamapori na mawakala. Mapato kutokana na uwindaji huo yalikuwa ni dola za marekani 3,309,426.77. Idadi ya wanyama waliovunwa ilikuwa 2,889 na mapato yaliyopatikana yalikuwa Sh. 5,279,538. Mapato kutokana na ushuru na ada yalikuwa US \$ 2,591,481.

#### **Hifadhi ya Mazingira:**

26. Mazingira ya miji, vijiji na maliasili yetu yamekuwa yanaharibika mara kwa mara kutokana na mambo kadhaa yakiwemo ongezeko la binadamu, wanyama pamoja na matumizi mabaya ya mazingira.

27. Katika kipindi kilichopita kumekuwa na ongezeko la mmomonyoko wa ardhi ufukoni mwa bahari ya Hindi hasa karibu na hoteli za kitalii na kaskazini ya Dar es Salaam. Utafiti ulifanyika na vyombo vinavyohusika. Kutokana na utafiti huo mbinu nafuu ya



kukabiliana na tatizo hilo ilibuniwa ambayo ni ujenzi wa viziwi. Ujenzi huo ulifanywa katika eneo la kuanzia Bahari Beach Hotel hadi Kunduchi Beach Hotel. Marekebishi ya viziwi viwili vilivyojengwa awali yalifanyika kufuatana na ushauri uliotolewa na wataalamu.

28. Tatizo la uchafuzi wa mazingira kutokana na viwanda lilijitokeza pia. Kwa hali hii uchunguzi wa viwanda 10 ulifanyika na kwa hivyo hadi kufikia wakati huu, jumla ya viwanda 40 vimekwisha chunguzwa.

UPANDAJI MITI (HEKTA)

Jedwali Na. 46

	1984/85		1985/86		1986/87		1987/88	
	Lengo	Utekelezaji Halisi	Lengo	Utekelezaji Halisi	Lengo	Utekelezaji Halisi	Lengo	Utekelezaji Halisi
Misindano-Sao Hill	2,000	1,129	2,700	2,576	5,200	4,173	5,000	4,107
Misindano-Sehemu Nylogoc	400	266	900	100.0	1,200	1,069	600	486
Miti ya Mhoo Ngumu	400	314	100	16.0	100	109	300	0
HADO—Kondoa	200	147	100	82.5	100	80	50	33
Upandaji miti vijijini	50	15	100	75.0	100	100	100	100
<b>Jumla</b>	<b>3,050</b>	<b>1,871</b>	<b>3,900</b>	<b>2,849.5</b>	<b>6,700</b>	<b>5,531</b>	<b>6,090</b>	<b>4,726</b>
Upandaji miti zaiyakani (km)	—	—	—	—	200	219	50	45
Uvunaji miti (m)	—	—	—	—	45,000	45,898	15,800	10,800
Uchimbaji barabara mpya (km)	—	—	—	—	27	29.8	18	10
Matengenezo ya barabara (km)	—	—	—	—	130	60.1	80.8	60.8

Chanzo: Idara ya Miti.

\* Takwimu hadi Machi 1988.

— Takwimu hazikupatikana.



Jedwali Na. 46A

## SHIRIKA LA MBAO TANZANIA (TWICO): UZALISHAJI

Bidhaa	Jina la Kampuni	1984	1985	1986	1987
Mbao (m <sup>3</sup> )	Sao Hill Sawmill	19,272	17,098	27,431	26,099
	Sikh Sawmills (T) Ltd.	3,487	2,626	3,759	2,710
	Tembo Chipboards	3,548	3,265	6,895	10,735
	Fibreboards Africa Ltd.	5,667	4,576	5,642	5,178
	Tabora Msitu Products	1,466	11,180	1,374	1,652
	Mingoyo Sawmill Ltd.	1,130	1,126	1,602	1,670
	Mkaka Sawmill	1,635	1,960	1,501	1,971
	Kiltimbers	4,568	6,477	5,768	8,413
	Mbeya Sawmill	1,764	3,287	5,894	8,430
	West Kilimanjaro	4,458	4,309	4,786	6,552
	Ushirikiano Wood Prod.	586	2,655	5,052	4,136
			47,581	58,590	64,652
Plywood (m <sup>3</sup> )	Sikh Sawmills	1,092	1,444	1,618	1,279
	Kiltimbers	286	143	378	250
		1,378	1,587	1,996	1,529
Milango	Sikh Sawmills	11,942	9,551	14,961	15,827
	Kiltimbers	2,557	1,998	—	584
	Fibreboards	10,262	4,778	—	747
		24,761	16,327	14,961	17,158
Nguzo	Kiltimbers				
	Fibreboards	3,079	3,043	4,714	28,991
Hardboards (Tani)	Fibreboards	4,810	3,535	5,347	5,016
Chipboards (Tani)	Tembo Chipboards	2,688	2,370	3,864	3,576
Miwati (Tani)	Giraffe Extract	484	460	473	602

Chanzo: TWICO.

Maelezo: m<sup>3</sup>—Mita za ujazo.

: Tukwimuza milango na nguzo zinahusu milango au nguzo moja moja.

## SHIRIKA LA MBAO TANZANIA (TWICO) MAUZU

Jedwali No. 46B

Viwanda	(Sh. (K))			
	1984 (Sh.)	1985 (Sh.)	1986 (Sh.)	1987 (Sh.)
<b>A. MAUZONCHINI:</b>				
Sao Hill Sawmills	37,100	76,700	126,000	214,497
Fibreboards (A) Ltd.	62,100	50,600	113,000	183,213
Sikh Sawmills	37,900	70,600	74,300	125,113
Tembo Chipbeards	22,100	26,800	42,600	50,838
Kilimbers	26,900	34,000	65,000	95,693
Mheya Sawmills	3,700	7,500	14,000	33,559
W. Kilimanjaro	—	8,500	12,900	30,200
Rubu Sawmills	—	—	—	8,874
Ushirikiano Wood Products Co. Ltd	2,300	11,700	33,100	53,350
Mkara Sawmills	64,400	7,400	7,700	17,915
Tabora Msitu Products	7,000	7,200	13,400	22,055
Gireffe Extract Co	4,800	5,100	5,600	26,055
Mingoya Sawmills	6,200	6,900	10,600	21,076
<b>Jumla</b>	<b>216,500</b>	<b>318,400</b>	<b>518,000</b>	<b>890,438</b>
<b>B. MAUZONCHIZANJE</b>				
	8,300	5,900	2,390	48,000
				US\$ 564,705

Chanzo: TWICO



### 3. MADINI

1. Pato la Taifa kutokana na sekta ya madini mwaka 1987 lilikuwa Sh. 165 milioni kwa bei za mwaka 1976, upungufu wa Sh. 2 milioni au asilimia 1.2 kwa kulinganisha na Sh. 167 milioni zilizopatikana mwaka 1986. Uchimbaji na uuzaji wa madini muhimu ya almasi na chumvi ulipungua lakini uchimbaji na uuzaji wa dhahabu, mawe ya thamani na bati uliongezeka. Mapato kutokana na mauzo ya madini yalikuwa Sh. 802.9 milioni mwaka 1987 kwa kulinganisha na Sh. 701.6 milioni mwaka 1986. Hata hivyo mapato ya mwaka 1987 katika fedha za kigenia ni pungufu ya mapato ya mwaka 1986.

2. Kiasi cha almasi iliyochimbwa mwaka 1987 ni kilo 24.3 ikilinganishwa na kilo 38 zilizochimbwa mwaka 1986. Upungufu huo wa asilimia 36 unatokana na kuchakaa kwa mitambo ya migodi ya almasi na pia upungufu wa kiwango cha almasi (diamond content) katika mawe (diamond ore). Kiasi cha almasi iliyouzwa mwaka 1987 ni kilo 24.3 ikilinganishwa na kilo 39.9 zilizouzwa mwaka 1986. Upungufu wa mauzo hayo unatokana na kupungua kwa kiasi cha almasi iliyochimbwa. Hata hivyo, thamani ya mauzo ya almasi iliongezeka kutoka Sh. 634.9 milioni mwaka 1986 hadi Sh. 649.1 milioni mwaka 1987, ikiwa ni ongezeko la asilimia 2.2 ambalo linatokana na kupanda kwa bei ya almasi katika soko la dunia.

3. Chumvi iliyochimbwa mwaka 1987 ni tani 22,100 ikilinganishwa na tani 15,300 mwaka 1986. Ongezeko hiko lilitokana na kukarabati kwa mitambo ya Nyanza. Uzalishaji chumvi unategemewa kuongezeka mara tu kiwanda cha Uvinza kitakapofanyiwa ukarabati na kuanza kufanya kazi.

4. Mahitaji ya taifa ya chumvi kwa mwaka kwa sasa ni zaidi ya tani 150,000. Pengo la mahitaji hayo huhidiwa na chumvi inayoagizwa nje ya nchi. Kiasi cha chumvi kilichouzwa nje ya nchi kilipungua kutoka tani 27,000 mwaka 1986 hadi kufikia tani 16,400 mwaka 1987. Hata hivyo, thamani ya mauzo ya chumvi hiyo nchi za nje iliongezeka kutoka Sh. 45.5 milioni mwaka 1986 hadi kufikia Sh. 69.0 milioni mwaka 1987 kutokana na kupanda kwa bei ya chumvi.

5. Kiasi cha dhahabu iliyochimbwa kiliongezeka kutoka kilo 46.9 mwaka 1986 hadi kufikia kilo 201.1 mwaka 1987. Ongezeko hili la asilimia 328.8 linatokana na mfumo mzuri wa ununuzi wa dhahabu wenye bei ya kuwavutia wachimbaji wadogo.

6..Uchimbaji na ununuzi wa mawe ya thamani uliongezeka kutoka kilo 300 mwaka 1986 hadi kufikia kilo 4,360.3 mwaka 1987. Ongezeko hili la asilimia 1353.4 linatokana na serikali kuongeza bei na mfumo mzuri wa ununuzi kutoka kwa wachimbaji wadogo. Kiasi cha mauzo ya mawe ya thamani kiliongezeka kutoka kilo 200 mwaka 1986 hadi kilo 435, ongezeko la asilimia 117.5. Mauzo haya yalikuwa asilimia 3 ya mauzo ya madini yetu nchi za nje mwaka 1987 ikilinganishwa na asilimia 0.16 tu mwaka 1986. Ongezeko hilo la thamani ya mauzo linatokana na kuongezeka kwa ununuzi wa mawe ya thamani na pia kupanda kwa bei ya mawe hayo katika soko la dunia.



UCHIMBAJI WA MADINI: KIASI KILICHOPATIKANA

Jedwali Na. 47

Madini	Kipimo	1981	1982	1983	1984	1985	1986	1987
Almasi	(00)Gram	56.9	59.4	42.9	55.3	43.4	38	24.3
Chumvi	(00)Tani	42.2	32.1	29.7	29.9	31.6	15.3	22.1
Mawe ya thuntani	(000)Gram	1202.9	5.6	10.121.1	388.8	218.3	300	4,360.3
Bati	Tani	17.6	10	2.2	.3	1.8	2.1	5.4
Dhahabu	(000)Gram	5.5	6.9	24.1	39.5	42.3	46.9	201.1
Ufanga	Tani	6.5	1.2	1.3	.1	.3	0	0
Gypsum	(00)Tani	12.3	16	(18	7.6	14.4	12.9	1.8
Kaolin	(00)Tani	2.7	2.8	1.6	1.7	1.6	0	1.4
Calcite	(00)Tani	2.5	2.2	2.3	2.2	3.5	3.5	1.4
Makaa ya mawe	(00)Tani	6.1	10.8	10	8.2	6.6	3.6	2.9
Magnesite	(00)Tani	0	0	0	0	0	2	0
Lulu na vira vya makochi	Tani	0	0	0	0	0	0	0
Anorthite, quartz	Tani	0	0	0	0	0	0	0
Fedha iliyochujwa	(00)Gram	0	0	0	0	0	5.2	0
Tungstine Concentrates	Tani	17.6	0	0	0	0	0	0
Bentonite, sepiolite	Tani	0	0	0	0	0	0	0
Meerschaum	Tani	0	0	0	0	0	0	0
Glass sand	(00)Tani	14.8	11.5	4.2	10	9.3	7.6	6.1
Lime	(00)Tani	5.2	449.3	260.1	138.8	247	357.4	858.6

Chunzo:—Idara ya Madini.  
+ : 2; mudiri.

Madini	Kiasi											
	1982	1983	1984	1985	1986	1987*	1982	1983	1984	1985	1986	1987*
Almasi	55.8	51.7	58	57.2	39.9	24.3	201.4	217.6	373	266.6	634.5	649.1
Chumvi	34.2	27.4	30.1	38.1	27.2	16.4	52.2	43.9	48.2	63.7	45.5	69
Maawe ya thamani	547.7	650.3	128.1	190.8	200.0	435	3.5	2.6	.6	.9	1.1	23.9
Bafi	9.3	3	3.7	0	0	14.2	.7	.3	.6	0	0	2.3
Dhababu	19.9	17.7	16.6	43.6	46.9	106	1.4	3.1	2.9	5.2	13.4	36.3
Ulanga	34	1.3	0	0	0	0	.2	.3	0	0	0	0
Menginayo	—	—	—	—	—	—	6.2	5.4	6	6.3	7.1	22.3
Jumla	—	—	—	—	—	—	265.6	273.2	431.3	342.7	701.6	802.9

Chanzo—Idara ya Madini.  
\*: za muda.



1. Baada ya mwenendo wa muda mrefu wa kushuka kwa uzalishaji katika viwanda kutokana na matatizo ya uchakavu wa mitambo, uhaba wa malighafi, ukosefu wa spea naukatikaji wa marakwamara wa umeme na maji, sasa hali ya matumaini imanza kuonekana. Pato la Taifa kutokana na viwanda ambalo lilipungua kutoka Shilingi 2,075 milioni mwaka 1985 hadi Shilingi 1,991 mwaka 1986, lilipanda kwa asilimia 4 na kufikia tena kiwango cha mwaka 1985 cha Shilingi 2,075 milioni. Viwanda vilivyochangia katika ongezeko hili ni kiwanda cha konyagi, viwanda vya nguo, viwanda vya rangi na viwanda vya bati na aluminium. Hata hivyo kulikuwa na kushuka kwa uzalishaji katika viwanda vya bia, kamba za katani na chuma (rolled steel). Jitihada mbali mbali zilizofanywa na Serikali kuingeza ufanisi katika viwanda kama vile kuruhusu viwanda kutumia sehemu fulani ya mapato yao ya fedha za kigeni moja kwa moja bila kutuma maombi kupitia Benki Kuu, pamoja na msaada wa uagizaji bidhaa (import support) zimechangia sana katika ufanisi huu.

#### **Viwanda vya Chuma na Bidhaa za Chuma:**

2. Uzalishaji wa bidhaa za chuma uliteremka kutoka tani 11.289 mwaka 1986 hadi tani 9,596 mwaka 1987, ukiwa ni upungufu wa asilimia 15. Hii ilitokana na matatizo ya kupata malighafi kutoka nje. Uzalishaji wa mabati uliongezeka kutoka tani 8.857 mwaka 1986 hadi tani 16,561 mwaka 1987. Aidha uzalishaji wa aluminium uliongezeka kutoka tani 1.486 mwaka 1986 hadi tani 2,659 mwaka 1987, ambalo ni ongezeko la asilimia 78.9. Serikali imetoa kipaumbele kwa nyanja za bati na aluminium katika kugawa fedha za kigeni kutokana na umuhimu kama "bidhaa za motisha".

#### **Viwanda vya Kemia:**

3. Ubovu wa kiwanda cha mbolea Tanga pamoja na ukosefu wa malighafi uliathiri sana uzalishaji ambao ulipungua kwa asilimia 59 kutoka tani 47,032 mwaka 1986 hadi tani 19,276 mwaka 1987. Utengenezaji rangi uliongezeka kwa asilimia 43.1 kutokana na nafuu katika kupata madawa. Utengenezaji wa dawa ya pareto uliongezeka kutoka tani 40 mwaka 1986 hadi tani 41 mwaka 1987, ikiwa ongezeko la asilimia 2.5. Uzalishaji wa bidhaa za petroli uliongezeka kidogo kutoka tani 370,000 mwaka 1986 hadi tani 372,000 mwaka 1987 lakini uliendelea kuwa chini mno ya kiwango cha tani 604,000 mwaka 1984.

#### **Saruji:**

4. Uzalishaji wa Saruji umekuwa ukiongezeka kila mwaka kutoka tani 247,000 mwaka 1983 hadi tani 498,000 mwaka 1987. Kumekuwa na ongezeko la asilimia 101.6 katika kipindi bicho cha miaka mitano, na

ongezeko la asilimia 14.5 kati ya mwaka 1986 na 1987. Ufanisi huu umetokana na matengenezo ya viwanda vya Dar es Salaam na Tanga, na juhudi za kuongeza uzalishaji katika Kiwanda cha Mbeya.

#### **Viwanda vya Nguo:**

5. Pamoja na kuongezeka kwa nguo zilizotengenezwa, baadhi ya viwanda viliendelea kukabiliwa na matatizo ya upungufu wa umeme, maji, spea, rangi na nyuzi. Utengenezaji wa nguo uliongezeka kutoka mita za mraba 61.3 milioni hadi mita za mraba 66.6, ongezeko la asilimia 7.6.

#### **Viwanda vya Vyakula, Vinywaji na Sigara:**

6. Uzalishaji wa bia ulipungua kutoka lita 65.2 milioni mwaka 1986 hadi lita 58.8 milioni mwaka 1987. Upungufu wa asilimia 9.8. Wakati mahitaji ya bia yanazidi kuongezeka, uzalishaji unazidi kupungua kwa sababu ya uchakavu wa mitambo katika Kiwanda cha Dar es Salaam na Arusha, na ukosefu wa maji wa mara kwa mara. Ukarabati unaofanywa katika viwanda hivi bado haujakamilika, na mradi wa ujenzi wa kiwanda kipya Mwanza bado upo katika hatua ya maandalizi.

7. Uzalishaji wa konyagi ambao ulishuka kufikia lita 682,000 mwaka 1985 uliongezeka na kufikia lita 713,000 mwaka 1986 na lita 809,000 mwaka 1987, lakini bado haujakifika kiwango cha mwaka 1984 cha lita 872,000. Utengenezaji wa vinywaji vingine vikali ulipungua kidogo kutoka lita 951,000 mwaka 1986 hadi lita 942,000 mwaka 1987.

8. Uzalishaji wa sigara ulipungua kwa asilimia 4.1 kutokana na uhaba wa malighafi unaosababishwa na tatizo la uhaba wa fedha za kigeni. Sigara zilizozalishwa mwaka 1986 ni 2,748 milioni ukilinganisha na sigara 2,635 milioni zilizotengenezwa mwaka 1987.

9. Usmdikaji wa nyama ya makopo uliongezeka kutoka tani 109 mwaka 1986 hadi tani 132 mwaka 1987 baada ya kupunguza tatizo la uhaba wa ng'ombe uliokabili kiwanda cha Tanganyika Packers. Lakini utengenezaji wa biskuti, tambu n.k. ulipungua kutoka tani 1,534 mwaka 1986 hadi tani 1,411 mwaka 1987. Upungufu huo wa asilimia 8 ulitokana na kupungua kwa unga wa ngano.

#### **Viwanda Vidogo:**

10. Shirika la Viwanda Vidogo liliendelea kutekeleza miradi ya vijijini (rural industries), na ya maeneo yaliyotengwa (industrial estates). Matatizo ya malighafi ya viwanda yaliendelea na kusababisha ufanisi kuwa chini. Ulegezaji wa masharti ya biashara umeleta ushindani na kufanya bidhaa nyingine zinazotengenezwa na SIDO kukosa soko hapa nchini na pia nje.



### **Viwanda Vingine:**

11. Nyavu zilizotengenezwa ziliongezeka kutoka tani 124 mwaka 1986 hadi tani 160 mwaka 1987. ambalo ni ongezeko la asilimia 23. Kiwanda cha Mazulia cha Kilosa kilipungua utengenezaji wa mazulia (Kufikia) 61,000 mita za mraba mwaka 1987, ambao ni upungufu wa asilimia 65.6. Utengenezaji wa kamba za katani ulicndelea kukabiliwa na matatizo ya kupatikana kwa nyuzi (fibres) za katani na umeerfdelea kupungua kutoka tani 19,187 mwaka 1986 hadi tani 13,326 mwaka 1987. ukiwa ni upungufu wa asilimia 30.5.

12. Matatizo ya upatikanaji wa malighali ya kutengenezea betri na radio yaliendelea kuathiri ufanisi wa viwanda vya radio na betri. Hata hivyo, palikuwepo na ongezeko la utengenezaji wa radio kutoka 50,000 mwaka 1986 hadi radio 72,000 mwaka 1987. ongezeko la asilimia 44. Utengenezaji wa betri ulipungua kidogo kutoka betri 27 milioni mwaka 1986 hadi betri 26 milioni mwaka 1987. upungufu wa asilimia 3.7.

MATUMIZI YA SARUJI NCHINI

Jedwali No. 49

(Tani)

Mwaka	Kutoka nje	Uzaji nje	Uenge- nezaaji	Matumizi	Baghika % Asilimia
1974	65,072	30	296,481	361,442	6.20
1975	57,043	0	266,400	323,443	-10.62
1976	58,655	1,861	243,639	304,555	-7.00
1977	54,779	4,138	246,500	297,417	-1.10
1978	74,762	16,256	254,165	308,571	3.85
1979	47,639	3,317	298,891	343,213	11.23
1980	29,935	10,110	305,811	325,636	-5.12
1981	49,325	7,751	389,953	431,528	32.52
1982	27,541	16,010	333,531	345,061	-20.04
1983	46,476	17,146	246,919	271,341	-21.36
1984	21,000	18,600	368,644	371,344	36.74
1985	136,305	42,447	375,957	471,165	26.71
1986	42,128	6,558	434,898	471,368	0.04
1987	93,825	10,697	498,261	581,149	23.56

Chanzo:—Uaru ya Takwimu



UZALISHAJI WA BAADHI YA BIDHAA ZA VIWANDA

Jedwali Na. 50

Bidhaa	Kipimo	1983	1984	1985	1986	1987	Badiliko 1986/87
Nyama za makopo	tani	176	169	129	109	132	21.10
Biskuti tami	tani	1,076	1,192	989	1,534	1,411	-8.00
Unga wa ngano	tani	48,346	35,363	34,909	39,786	22,382	-43.70
Vinwaji vikali	000 tani	0	1,073	962	951	942	-9.1
Konyagi	000 tani	837	872	682	713	809	13.511
Bia na Chibuku	000 tani	84,045	140,42	86,676	78,126	71,185	-8.90
Bia	000 tani	65,592	68,750	75,750	65,177	58,812	-9.80
Sigara	Milioni	3,821	3,510	2,666	2,748	2,635	-4.10
Nguo	000 sq m.	59,656	57,300	63,169	148,883	66,612	7.60
Kaniba ya knani	tani	17,320	22,367	14,486	19,187	13,326	-30.50
Nyavu za uvuvi	tani	121	67	96	124	160	29.00
Mazulia	000 sq m.	65	109	108	61	21	-65.00
Tabaka za mbao	+++	1,728	1,892	1,584	1,632	2,094	28.30
Dawa ya paroto	tani	45	32	39	40	41	2.50
Mbolia	tani	31,211	51,565	41,403	47,032	19,276	-59.00
Rangi	000 tani	713	624	1,364	1,659	2,374	43.10
Bidhaa za petroli	000 tani	455	604	395	370	372	50
Siruji	000 tani	247	364	376	435	498	14.50
Chuma	tani	12,104	9,445	11,297	11,289	9,596	-15.00
Mabai	tani	24,284	22,661	21,672	8,857	16,561	87.00
Aluminium	tani	3,031	1,790	2,407	1,486	2,659	78.90
Radio	000	48	40	69	50	72	14.00
Batteries	milioni	47	37	41	27	26	-3.70

122

Chanzo:—Idara ya Takwimu.

- \* ya muda.
- +++ 000 mita za ujazo.

Jedwali Na. 51

Isi	
311.2	Vyu
313	Vin
314	Tun
	Siga
321.2	Ufu
	Ush
323	Ngo
	ngo
324	Vin
331	Mba
	mba
332	Fan
	mba
341.2	Kur
	Uch
351.2,3	Uso
	maf
	che
355	Bid
	mpi
356	Bid
	plaz
361.2,9	Bid
	yasi
371,72,81	Chu
	bid
382,3	Uie
	mita
384	Vyo
	usal
385,391	Mer

3

Chunzo—Idara y  
Takwim



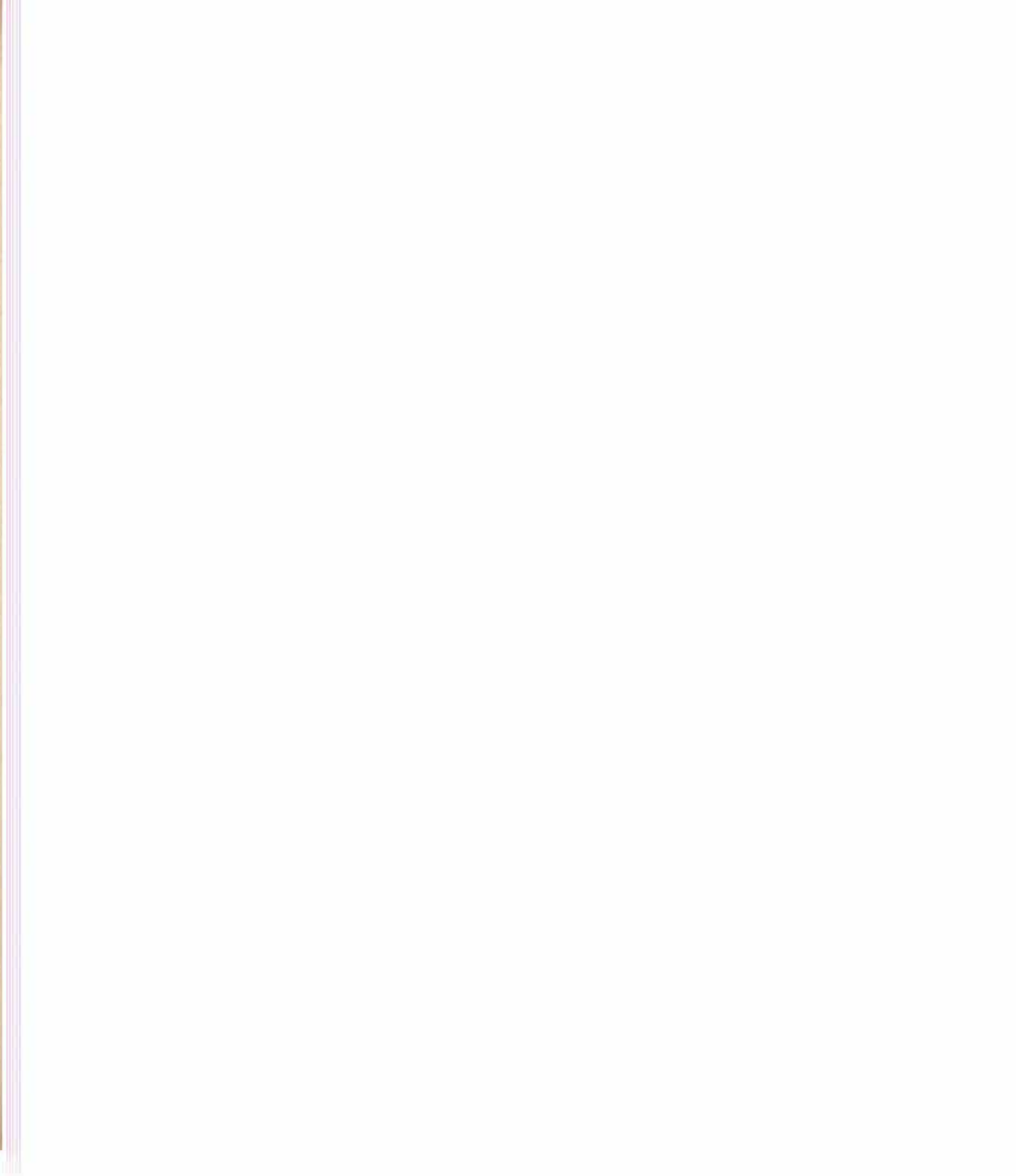
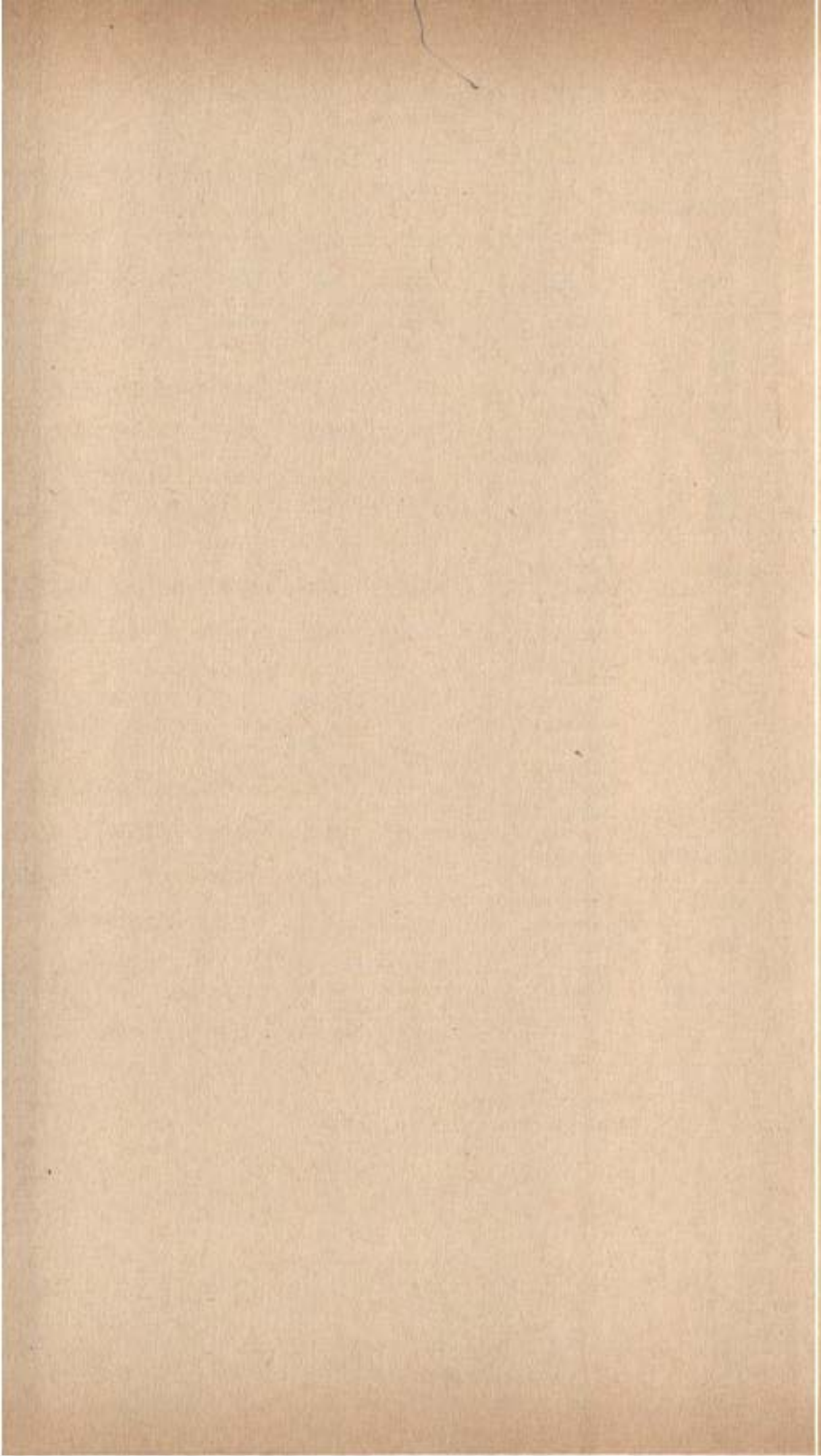

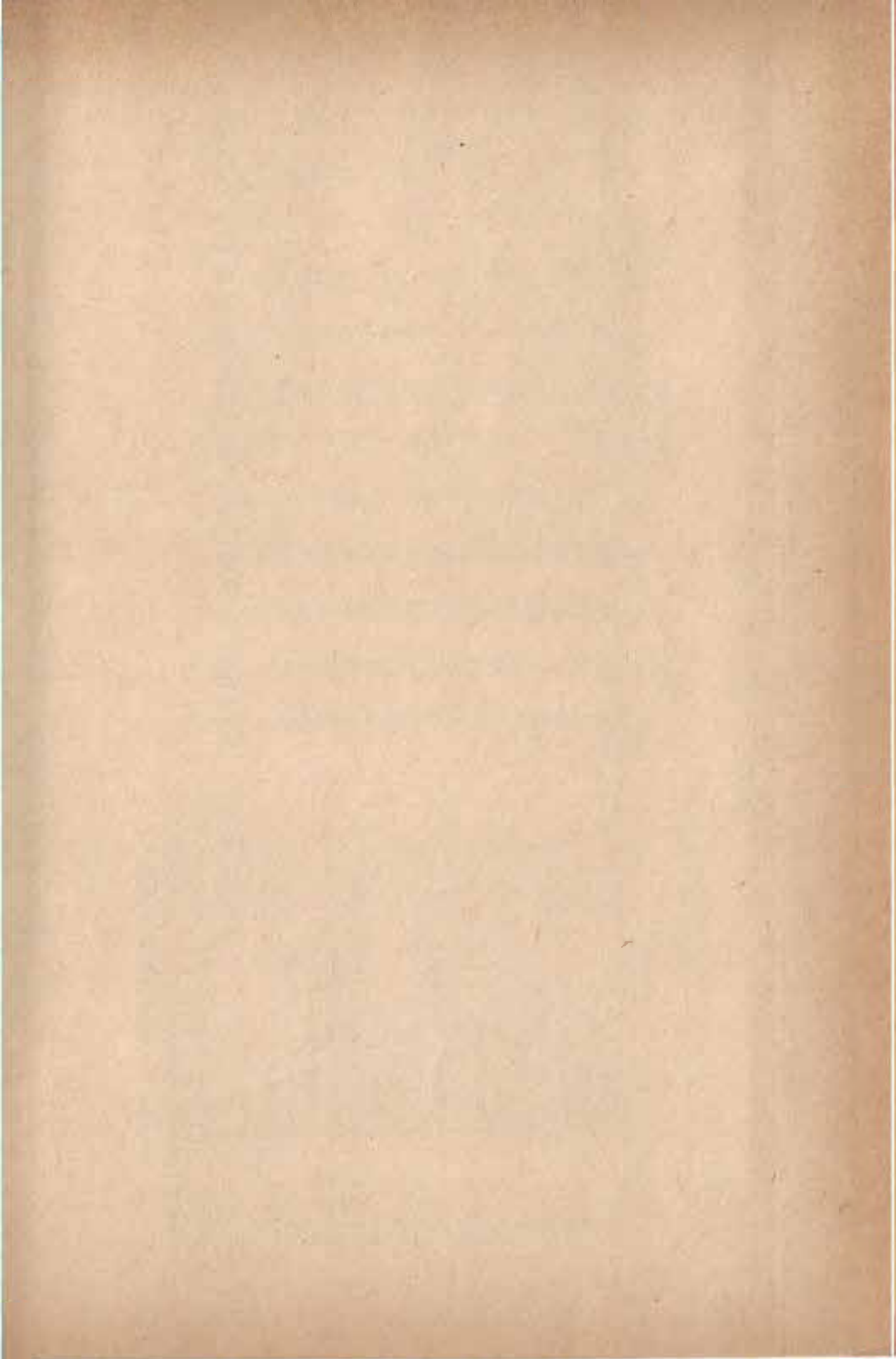



## VIWANDA, GHARAMA ZA KAZI

Isiti	Shughuli	Mesi Jina					Maliyo Mwingine					Jumla				
		1983	1984	1985	1986	1987	1983	1984	1985	1986	1987	1983	1984	1985	1986	1987
311.2	Vyakula	228	254	300	251	43	49	60	70	271	303	340	221			
313	Vinywaji	66	66	70	82	8	6	10	12	74	74	80	94			
314	Tumbaku na Sigara	45	47	51	60	4	4	27	32	49	49	78	92			
321.2	Ufungaji na Ushomaji	327	400	495	579	41	5	79	92	368	456	574	673			
323	Ngozi, bidhaa za ngozi	28	26	32	38	8	1	12	14	36	39	41	52			
324	Vitu	70	82	83	97	24	25	23	27	94	107	106	124			
331	Mbao, bidhaa za mbao	39	44	49	57	4	6	6	7	43	50	55	64			
332	Fanicha za mbao	18	14	20	23	1	2	2	2	19	1	22	25			
341.2	Karatasi, Uchapishaji	64	80	96	112	12	22	31	36	76	108	127	148			
351.2.3	Usafirishaji mafuta, chemicals	106	151	163	191	18	29	41	48	124	180	204	239			
355	Bidhaa za mpira	25	23	30	35	9	8	12	14	34	31	42	49			
356	Bidhaa za plastic	9	10	14	16	2	1	0	11	11	11	23	27			
361.2.9	Bidhaa za madini yasiyo chuma	52	78	94	110	18	3	42	49	70	110	136	159			
371.72.81	Chuma na bidhaa zake	70	108	126	148	15	9	53	62	85	47	179	210			
382.3	Utengenezaji mitambo	45	51	60	70	13	0	28	35	56	1	88	103			
384	Vyombo vya usafirishaji	58	48	58	68	6	5	11	15	64	53	69	81			
385.390	Mengineyo	12	13	14	16	3	3	3	3	15	16	17	19			
	Jumla...	1,260	1,505	1,755	2,053	229	321	449	525	1,489	1,826	2,204	2,578			

## Chanzo—Idara ya Takwimu

Takwimu za mwaka 1986 ni za muda.

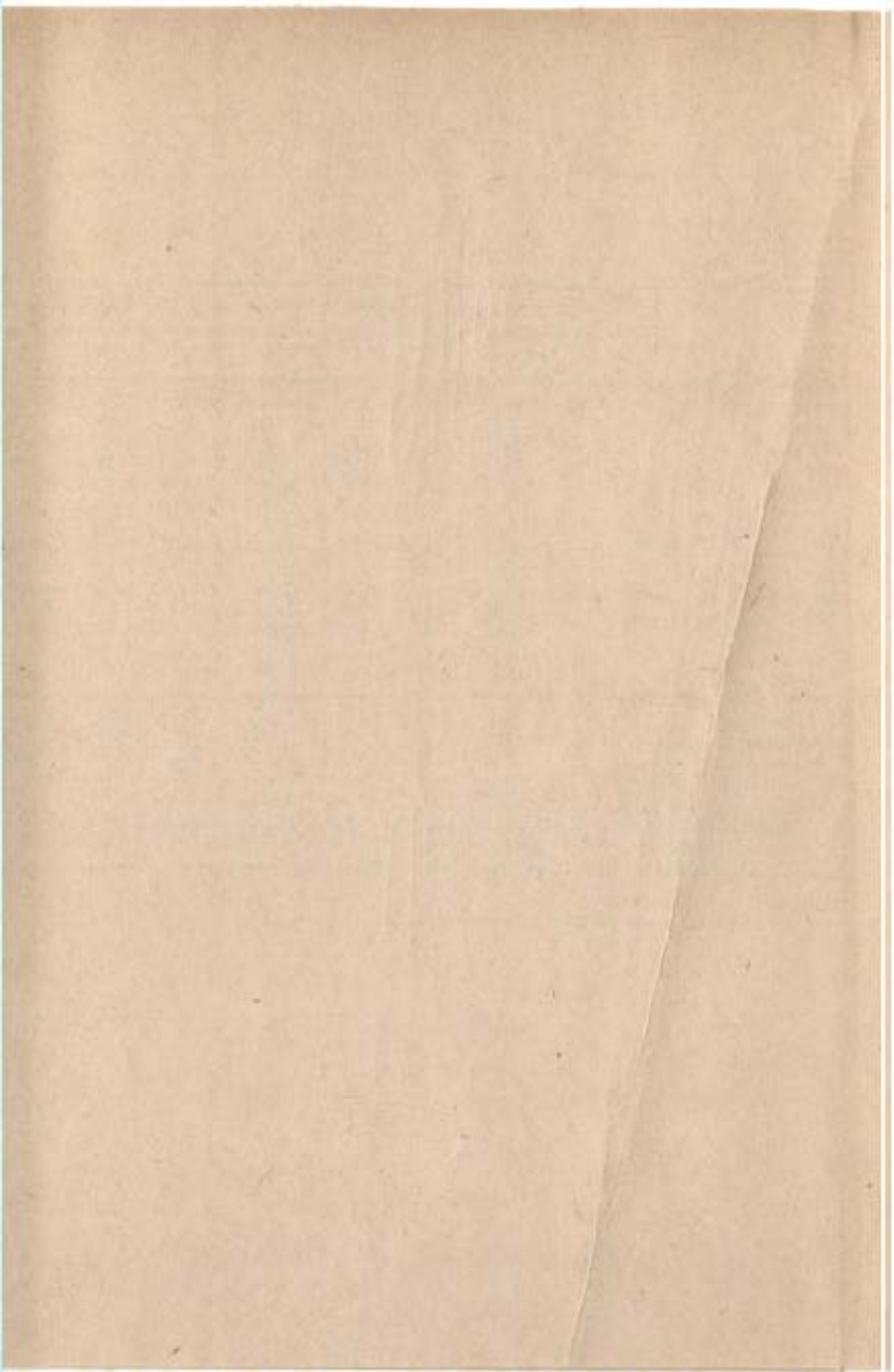



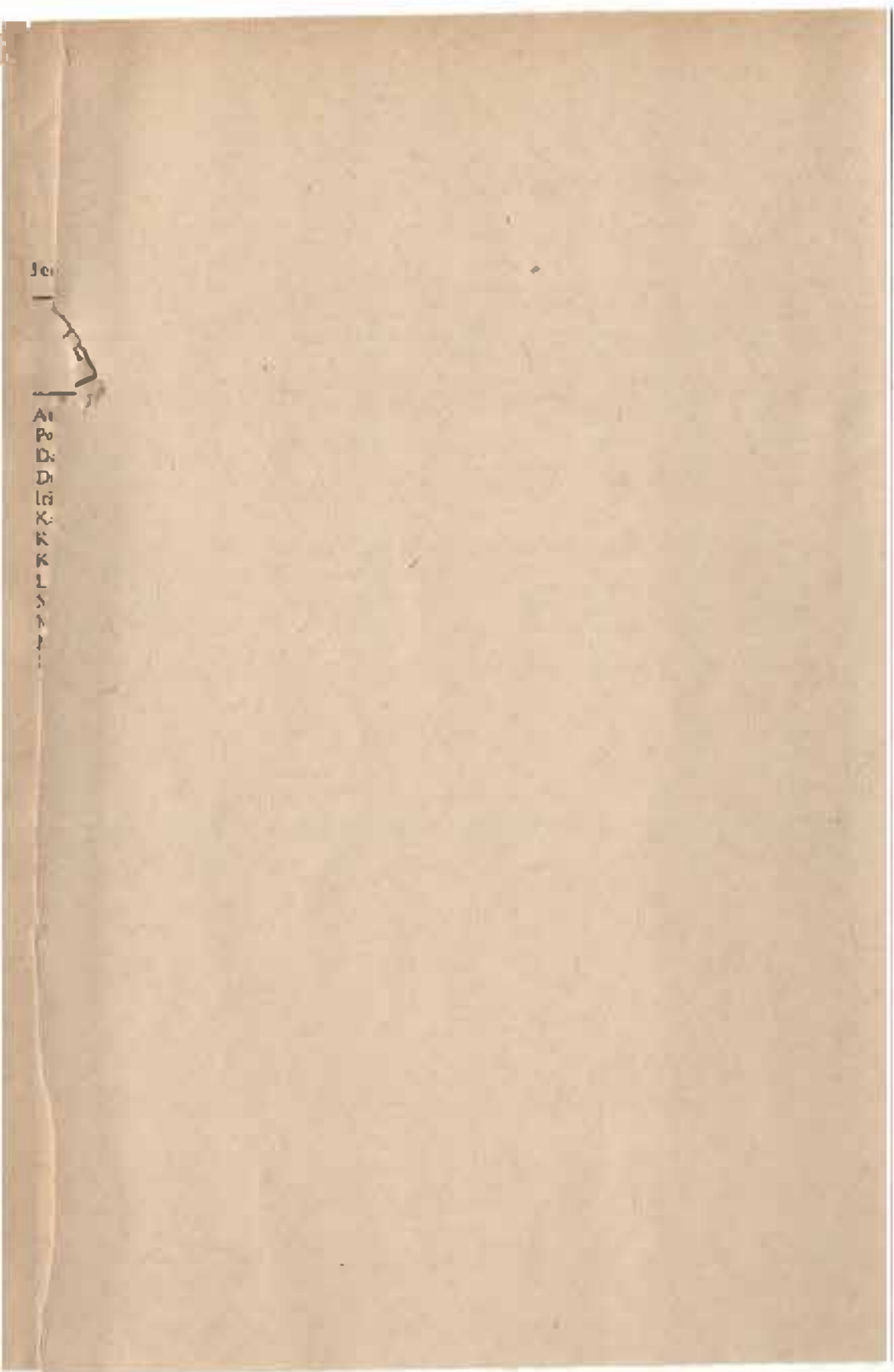

10

10

10

VIWANDA: MUHTASARI WA MATOKEO

(Sh. milioni)

ISIC	Sloughali	Idadi ya Viwanda					Pato					Gharama					Thamani iliyoyongezwa					Hifaiba ya Mifaniko				
		1984	1985	1986	1984	1985	1986	1984	1985	1986	1984	1985	1986	1984	1985	1986	1984	1985	1986	1984	1985	1986	1984	1985	1986	
311,2	Vyakula	134	138	136	3,800	4,571	5,425	2,931	3,560	4,307	899	1,011	1,118	170	86	20	313	313	313	313	313	313	313	313	313	313
313	Vinywaji	15	15	15	946	1,224	1,453	698	850	1,036	248	368	417	37	49	5	10	10	10	10	10	10	10	10	10	10
314	Tumbako na Sigara	3	3	3	552	604	717	274	330	399	278	274	318	12	10	1	1	1	1	1	1	1	1	1	1	1
321,2	Ufungaji na Ushonaji	140	132	132	2,784	3,243	3,814	1,927	2,428	2,917	857	815	897	202	277	60	10	10	10	10	10	10	10	10	10	10
323	Ngozi Bidhaa za Ngozi	14	15	15	221	214	254	167	146	177	54	68	77	2	13	1	1	1	1	1	1	1	1	1	1	1
324	Viata	15	15	15	539	524	622	443	418	506	96	106	116	20	27	2	2	2	2	2	2	2	2	2	2	2
331	Mbao, Bidhaa za Mbao	63	60	60	285	316	375	210	216	261	75	100	114	21	23	2	2	2	2	2	2	2	2	2	2	2
332	Fanicha za Mbao	57	55	55	147	173	205	110	122	148	37	51	57	4	5	1	1	1	1	1	1	1	1	1	1	1
341,2	Karafasi, Uchapishaji	56	52	52	882	1,167	1,485	543	821	992	339	346	392	80	49	1	1	1	1	1	1	1	1	1	1	1
351,2,3	Usafishaji Mifuta, Chemicals	43	46	46	1,069	2,133	2,532	1,398	1,588	1,921	71	71	92	76	82	1	1	1	1	1	1	1	1	1	1	1
355	Bidhaa za mpira	6	6	6	354	674	900	262	476	576	92	198	224	8	9	1	1	1	1	1	1	1	1	1	1	1
356	Bidhaa za Plasti	5	5	5	123	129	153	7	98	119	46	31	34	8	13	1	1	1	1	1	1	1	1	1	1	1
361,2,9	Bidhaa za madini vya vyoo chuma	12	14	14	806	1,056	1,253	733	981	1,187	73	75	66	123	134	1	1	1	1	1	1	1	1	1	1	1
371,72,81	Chemu na bidhaa zake	45	40	40	1,983	1,971	2,343	1,595	1,522	1,842	386	452	501	85	46	1	1	1	1	1	1	1	1	1	1	1
382,3	Utingenzaji Mifaniko	31	23	23	575	702	833	412	531	642	163	171	191	52	36	1	1	1	1	1	1	1	1	1	1	1
384	Vyombo vya Usafiri	16	20	20	619	1,293	1,535	640	985	1,108	179	328	367	6	20	1	1	1	1	1	1	1	1	1	1	1
385,390	Meng'elezo	12	14	14	129	144	171	107	116	140	22	28	31	1	3	1	1	1	1	1	1	1	1	1	1	1
	Jumla	657	665	665	16,944	20,141	23,870	12,527	15,174	18,339	4,417	4,907	5,531	899	976	1,055	1,055	1,055	1,055	1,055	1,055	1,055	1,055	1,055	1,055	1,055

Chanzo: Idara ya Takwimu  
Tokwimu za mwaka 1986 ni za muda.



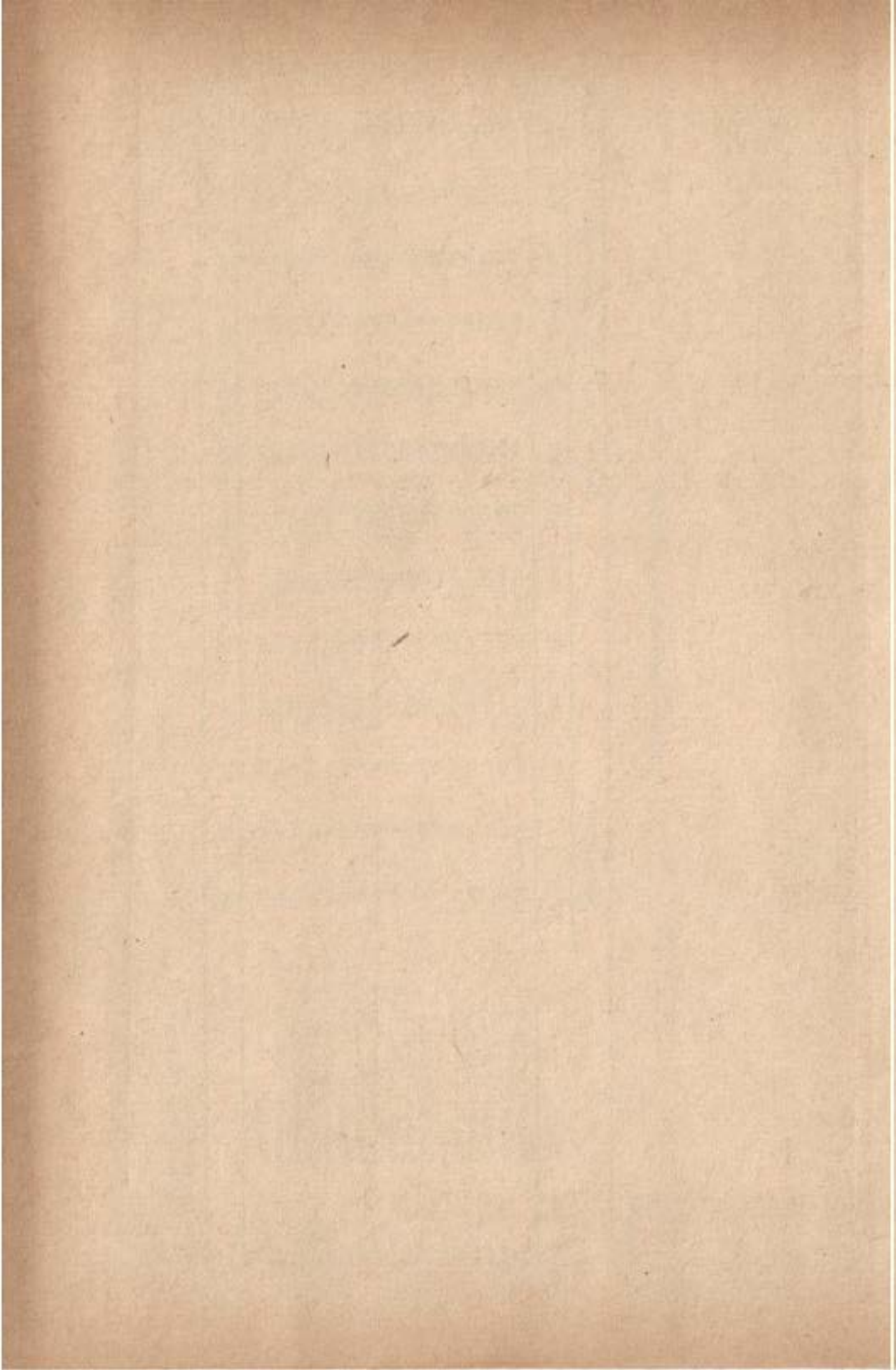

## 5. BIASHARA YA NDANI NA UTALII

### Biashara ya Ndani:

1. Biashara ya ndani iliendelea kuimarishwa chini ya vyombo vya umma katika kipindi cha 1987. Biashara muhimu ya jumla ilifanywa na makampuni ya biashara ya Taifa na Mikoa. Hatua kadhaa zilizochukuliwa na Serikali za kulegeza masharti ya biashara kuwaruhusu waru binafsi kuingiza bidhaa kadhaa nchini kwa kutumia fedha zao za kigeni ziliendelea kutckclezwa. Bidhaa za aina nyingi zinapatikana ingawa bei zake ni za juu.

2. Thamani ya bidhaa mbali mbali zilizouzwa na makampuni ya Biashara ya Taifa (NTC) na ya Mikoa (RTC) katika mwaka 1987 ilifikia Sh. 10,641 milioni kulinganishwa na Sh. 9,139.33 milioni zilizofikiwa mwaka 1986. Kati ya fedha hizo Sh. 3,252 milioni zilitokana na mauzo ya kampuni za Biashara za Taifa na Sh. 7,389 milioni zilitokana na mauzo ya kampuni za Biashara ya Mikoa. Faida baada ya kodi kwa mauzo haya ilikuwa Sh. 150 milioni kwa NTC's na Sh. 101.0 milioni kwa RTC's. Hata hivyo mauzo hali si yaliyofikiwa yalikuwa ya chini sana kuliko yalivyokadiriwa. Hali hii ilitokana na uzalishaji mdogo wa uagizaji bidhaa kutokana na matatizo ya fedha za kigeni. Biashara ya ndani inatarajiwa kuonyesha mwelekeo wa kuridhisha hasa baada ya Serikali kuchukua hatua za kurekebisha uchumi (ERP).

### Utalii:

3. Kulikuwa na maendeleo mazuri ya kukua kwa sekta hii katika kipindi cha 1987 ukilinganisha na miaka ya nyuma. Sababu kubwa ni kurokana na ufumbuzi wa mpaka baina yetu na Kenya, kupungua kwa gharama za huduma kwa watalii katika mahoteli na sehemu za vivutio. Kwa mfano, bei za vyakula zimepunguzwa ukilinganisha na viwango vinavyotozwa mahali pengine duniani. Kutokana na hali hiyo, idadi ya watalii iliongezeka kutoka 67,000 mwaka 1986 hadi 94,000 mwaka 1987, sawa na ongezeko la asilimia 40. Lakini hakukuwa na ongezeko kubwa karika siku za kulala wageni ambazo ziliongezeka kwa asilimia 10.3 au kutoka siku 426,000 mwaka 1986 hadi 470,000 mwaka 1987. Kati ya jumla ya siku 1,477,000 za kulala, 1,007,000 zilikuwa za Watanzania ambapo mwaka 1986 idadi ilikuwa siku 105,000 tu. Safari za wageni katika mbuga za wanyama ziliongezeka kutoka 62,000 mwaka 1986 hadi 87,000 mwaka 1987, likiwa ni ongezeko la asilimia 40. Safari za malipo ziliongezeka kwa kiasi cha asilimia 22.48 au kutoka safari 138,556 mwaka 1986 hadi 169,710 mwaka 1987.



4. Ongezeko la watalii liliambatana na ongezeko la hoteli ambazo ziliongezeka kutoka 165 mwaka 1986 hadi 174 mwaka 1987 lakini vyumba vya kulala vilipungua kutoka 5,264 hadi 5,141 mwaka 1987.

5. Kwa upande wa miradi ya maendeleo, uimarishaji wa Chuo cha Mafunzo ya Hoteli na Utalii ulifanyika kwa kununua majiko, kufunga mabomba ya maji katika jengo la chuo. kupaka rangi majengo na ujenzi wa jengo la kufulia nguo. Ujenzi wa awamu ya tatu ya hoteli ya New-Africa ulisimama kutokana na mvutano baina ya kondrata na Shirika la Utalii.

**IDADI YA WATAJII, SIKU ZAO HOTELINI, NA MAKADIRIO YA FEDHA ZA KIGENI ZILIZOPATIKANA**

Jedwali Na. 53 (000)

Maelezo	1981	1982	1983	1984	1985	1986	1987
Idadi ya Watajii .....	83	70	52	+64	+63	+67	+94
Siku hoteliji, Jumla .....	1,182	1,226	1,240	1,362	1,410	1,477	1,477
Watanania .....	645	768	840	964	998	1,051	1,007
Wageni .....	537	458	400	398	412	426	470
Safai za Wageni katika							
Mbunga za Wanyama .....	48	55	48	59	58	62	87
Mapato, Fedha za Kigeni							
(Sh. Mil.) .....	180.2	122.9	159.6	176.6	345.3	812.8	...

Chanzo: Idara ya Takwimu/Benki Kuu.  
+ : Makisio.



SAFARI KATIKA MBUGA ZA WANYAMA

Jedwali Na. 54

(Namba)

Mbunga	Safari zote					Safari za Matipo				
	1984	1985	1986	1987	Badiliko % 1986/87	1984	1985	1986	1987	Badiliko % 1986/87
130 Serengeti .....	23,554	22,001	27,966	35,657	27.50	22,897	21,382	27,183	34,659	27.50
Manyara .....	35,418	35,454	35,381	46,519	31.48	29,372	30,596	29,331	38,564	31.48
Ngorongoro .....	47,142	38,910	42,918	54,720	27.50	45,190	37,315	41,158	52,476	27.50
Arusha .....	8,673	7,993	5,847	8,685	48.54	7,705	7,201	5,268	7,825	48.54
Mikumi .....	24,375	21,699	22,622	10,180	55.00	20,871	18,311	19,093	15,344	-19.64
Ruaha .....	4,092	4,629	2,964	5,928	100.00	3,844	4,079	2,611	5,223	100.00
Tarangire .....	7,169	6,114	7,284	7,874	8.10	5,023	4,286	5,104	5,520	8.15
Kilimanjaro .....	9,391	8,559	8,933	10,059	12.60	9,336	7,934	8,281	9,325	12.61
Gombe .....	677	933	573	841	46.77	658	858	527	774	46.87
Jumla ...	160,491	146,292	154,488	180,463	16.81	144,896	131,962	138,556	169,710	22.48

Chanzo: Idara ya Takwimu.

\*: Makisio.

NAFASI KATIKA HOTELI NA MATUMIZI YAKE

Jedwali Na. 5.5

Maelezo	Dar es Salaam			Arusha - Meshi			Mbuga za Wanyarnati			Zanzibar			Sehemu nyingine			Jumla		
	1985	1986	1987	1985	1986	1987	1985	1986	1987	1985	1986	1987	1985	1986	1987	1985	1986	1987
Idanizi ya Hoteli	38	39	41	28	24	30	10	10	10	12	13	14	74	75	79	162	161	174
Vyakubwa vilivyokuwepo (nzamba)†	1,694	1,733	1,663	1,197	1,234	1,856	508	584	536	235	253	255	1,442	1,513	1,809	5,076	5,264	5,141
Siku za Kusika Hoteli†† (000)	609.2	666.8	640.4	315.4	292.3	263.9	76	81.8	145	59.2	61.2	58.7	330.7	372.3	368.5	1,410.5	1,476.7	1,476.5
Watanzeo	3971	421.5	428.5	240.4	328	176.6	30.3	28	30.6	37.9	38.6	31.5	292.6	344.8	340.2	998.3	1,050.9	1,007.3
Nchi Nyingine za Afrika	43.7	49.4	44.8	22.1	16.8	24.5	3	2.3	3.9	2.5	2.2	4.3	5.8	8.8	7.4	77.3	79.6	85
Ulaya	130.2	136.7	115.3	32.6	30.1	41.7	21.2	24.6	30.3	12.9	14.2	15.6	23.2	21.3	17.3	219.7	236.9	240.2
Amerika	18.4	21.5	16.4	13.4	12.9	15.3	19.9	26.9	56	1.9	2.4	2.6+2	3.2	2.9	1.8	36.7	66.9	93.8
Asia na Australia	39.8	37.7	35.2	6.9	4.7	5.2	1.7	2	3.3	4.2	3.6	4.1	5.9	4.5	1.8	38.5	32.4	30.3
Siku za Kubaa Hoteli†† %	100	100	100	100	100	100	100	100	100	100	100	100	100	100	100	100	100	100
Watanzeo	63.1	63.2	66.9	76.2	77.9	66.9	39.9	33.4	21.1	64	63.2	53.7	88.3	89.9	92.3	70.8	71.2	70.1
Nchi Nyingine za Afrika	7	7.4	7	7	5.8	9.3	1.9	2.8	2.7	4.3	3.5	7.3	1.8	2.4	2	5.5	5.4	6
Ulaya	21.7	20.5	18	10.3	18.3	15.1	27.7	29.3	34.7	21.5	23.2	26.6	7	5.7	4.7	15.6	15.4	15.5
Amerika	2.9	3.2	2.6	4.3	4.4	5.8	26.2	32.1	33.2	3.1	4.3	5.4	9	8	5	4	4.5	3
Asia na Australia	6.3	5.7	5.5	2.2	1.6	2.2	2.3	2.4	2.3	7.1	5.9	7	1.8	1.2	5	4.1	3.5	3.4

††: Xanda ya Kaskazini.  
†: Kama ilivyokuwa wakati 31 Desemba.



IDADI YA WATALIJ NA SIKU ZA KULALA WAGENI

Jedwali Na. 56

Mwaka	Wageni		Siku Hoteli		Wastani
	(000) Badiliko%	(000) Badiliko%	(000) Badiliko%		Siku Hoteli
1980	73	—	557	19.3	7.6
1981	83	-13.7	537	-3.6	6.5
1982	70	-15.7	458	-14.7	6.5
1983	52	-25.7	400	-12.7	7.7
1984	64	0	398	-1.5	6.2
1985	63	3.8	412	3.5	6.5
1986	67	-3.7	426	+3.4	6.4
1987	94	41.3	469	+10.1	5.0

Chanzo:—Idara ya Takwimu.

\*: Makisio.

## 6.—UJENZI, ARDHI NA MAENDELEO YA NYUMBA

### Ujenzi:

1. Mwaka 1987 umeshuhudia kuongezeka kwa shughuli za ujenzi kama ambavyo vigezo mbali mbali vya kiuchumi vimeonyesha vikiwemo, mchango wa sekta ya ujenzi katika Pato la Taifa, na matumizi ya vifaa vya ujenzi. Mchango wa ujenzi katika Pato la Taifa uliongezeka kutoka Sh. 752.0 milioni mwaka 1986 hadi Sh. 774.0 milioni mwaka 1987 (kwa bei zamwaka 1976) au ongezeko la asilimia 2.9. Ongezeko hili linatokana na kuongezeka kwa shughuli za ujenzi nchini ambazo zimewezekana kutokana na nafuu ya upatikanaji wa vifaa vya ujenzi nchini, vikiwamo saruji, mabati, mbao, nondo na misumari, n.k.

2. Upatikanaji wa haadhi ya vifaa vya ujenzi uliongezeka kutokana na kuongezeka kwa uzalishaji katika viwanda vya hapa nchini na ulegezaji masharti ya biashara na nchi za nje. Baadhi ya bidhaa zinazozalishwa hapa nchini ambazo uzalishaji wake umcongezeka ni mbao, saruji na mabati. Ongezeko la uzalishaji katika viwanda umetokana na kupatiwa misaada ya uagizaji bidhaa (import support) chini ya Mpango wa Kufufua Uchumi.

Pamoja na unafuu katika upatikanaji wa vifaa vya ujenzi uliotokoa mwaka 1987, bei zake zilielelea kupanda, kama inavyoonyeshwa hapa chini:—

### FAHIRISI ZA BEI ZA BAADHI YA VIFAA VYA UJENZI (Kwa Bei za Mwaka 1980)

Mwaka Bidhaa	1980	1981	1982	1983	1984	1985	1986	1987	Badiliko (Asilimia)
Saruji .....	100	101	105	113	176	201	266	342	28.57
Chuma .....	100	138	138	196	234	348	583	864	48.19
Mabati .....	100	100	100	157	251	251	512	512	11.1
Plaiwudi .....	100	105	—	170	—	—	635	865	36.22
Misumari ya Bati .....	100	127	127	170	169	314	775	775	0.0
Misumari mingine .....	100	126	—	245	362	402	614	801	30.45
Chipuboti .....	100	175	—	192	—	—	630	850	34.92

Chanzo—Baraza la Taifa la Ujenzi (National Construction Council).



3. Uwezo wa kutekeleza miradi ya ujenzi nchini ha ukuwa na ongezeko kubwa kama unavyohibitishwa na kucndelea kuwajio kwa idadi kubwa ya makondrata wa madaraja ya chini ambao uwezo wao wa ujenzi ni mdogo—kutokana na uwezo mdogo kiuaji, utalam na uzoefu. Hadi Desemba, 1987, Bodi ya Wasanifu Wakadiriia Majengo na Makondrata ilikuwa na Wasanifu 138, Wakadiriia majengo 46 na Makondrata 871 waliosajiliwa ikilinganishwa na makondrata 861 waliokuwapo mwaka 1986. Makondrata wa daraja la kwanza hadi la nne wamepungua kutoka 225 mwaka 1986 hadi 188 mwaka 1987, wakati ambapo makondrata wa daraja la tano hadi la saba waliongezeka kutoka 636 mwaka 1986 hadi 683 mwaka 1987. Mgawanyo wa makondrata katika madaraja na miaka mbali mbali umeonyeshwa katika jedwali hapa chini.

#### KAMPUNI ZA MAKONDRATA ZILIZOSAJILIWA NCHINI

Daraja Mwaka	1	2	3	4	5	6	7	Jumla
1977 .....	19	13	21	45	32	22	16	168
1978 .....	24	15	29	62	55	38	43	266
1979 .....	29	16	37	72	86	58	66	264
1980 .....	33	18	44	77	122	86	98	479
1981 .....	40	15	68	102	116	84	117	542
1982 .....	40	16	70	106	119	94	146	591
1985 .....	39	22	61	97	118	133	284	754
1986 .....	39	23	63	100	124	150	362	861
1987 .....	36	21	39	92	130	147	406	871

*Chanzo*—Bodi ya Wasanifu, Wakadiriiaji Majengo na Makondrata.

4. Idadi kubwa ya makondrata nchini imewezesha kuwepo kwa hali ya ushindani katika sekta, hali ambayo inatoa changamoto kwa wajenzi kuelekeza juhudi katika kupunguza gharama za uendeshaji ili kutoa bei za kiushindani na kuinua ubora wa kazi. Hata hivyo mgawanyo wa makondrata katika miji mbali mbali unaonyesha kuwa wengi wao wako Dar es Salaam hali ambayo inaongeza gharama za ujenzi kutokana na gharama za kusafirisha mitambo na zana za ujenzi hadi kwenye maeneo ya ujenzi katika mikoa yenye uhaba wa makondrata. Urekebishaji wa hali hii unahitaji juhudi mahsusi za kuinua uwezo wa wajenzi walioko katika madaraja ya chini na hasa katika mikoa yenye upungufu kwa kuwapatia kazi ili wajipatie mitaji na uzoefu pamoja na kuimarisha utaratibu wa kutoa mafunzo unaoendelea chini ya mradi wa "Sixth Highway".



5. Licha ya kuwepo miradi mingi ya kutekeleza makondrata waliendelea kukabiliwa na matatizo ya ucheleweshaji wa malipo kutoka kwa wateja wakuu wa huduma za ujenzi wakiwemo Serikali na Mashirika ya Umma. Aidha, uchakavu wa zana na mitambo ya ujenzi uliwakabili makondrata hasa wale ambao hawakuwa na uwezo wa kuagiza zana kutoka nje. Hali hii iliwafanya makondrata wa hapa nchini kutokuwa na uwezo wa kutekeleza miradi ya ubandisi (Civil engineering works) kama ya barabara ambayo hutumia kiasi kikubwa cha zana zinazoagizwa kutoka nje ya nchi ikilinganishwa na kazi za majengo.

#### **Ardhi:**

6. Katika kipindi cha 1987/88 nyanja hii ilikabiliwa na matatizo kadhaa basa ya ujenzi holela na msongamano wa majumba mijini kutokana na kukua kwa miji na ongezeko la baraka la idadi ya watu. Vile vile ukosefu wa matumizi bora ya ardhi mijini na vijijini pamoja na ukosefu wa buduma muhimu za kiucbumi na kijamii katika sebemu wanazoishi wananchi na pia ukosefu wa viwanja vilivyopimwa na ukosefu wa ramani za uwiano mbali mbali yaliathiri ukuaji wa sekta ya ardhi uwekezaji wa rasilimali kutokana na uendelezaji wa ardhi ulikuwa Sh. 358 milioni mwaka 1987 ukilinganishwa na Sh. 790 milioni za mwaka 1986, katika bei za miaka hiyo. Hata hivyo miradi mbali mbali ilitokeleza katika nyanja za upimaji na ramani, utbamini wa ardhi, buduma za makazi, mipango miji na matumizi bora ya ardhi.

7. Katika kutekeleza sera ya Kilimo na Mifugo, upimaji mipaka ya vijiji uliendelea katika mikoa ya Mtwara, Tanga, Mbeya na Dodoma. Uchoraji wa ramani za vijiji na utayarishaji wa ramani za hati za kumiliki ardhi uliendelea katika vijiji vya mikoa ya Mtwara, Mara na Mbeya. Mzabuni wa kupiga picha Mkoa wa Shinyanga kutoka angani alichaguliwa na kazi hiyo itaendelea mwaka 1988/89.

8. Shughuli za upimaji na ramani ziliendelea kwenye kanda ya Kaskazini Masbariki ya Tanzania ambapo jumla ya "map sheets" 53 za utayarishaji wa ramani za uwiano 1:50,000 zilikamilika na marekebisho ya alama za upimaji kati ya jiji la Dar es Salaam na mji wa Kibaha uliendelea.

9. Utathmini wa ardhi uliendelea katika miji ya mikoa ya Ruvuma, Rukwa, Mtwara na jiji la Dar es Salaam. Ununuzi wa baadhi ya vifaa vya upimaji kama darubini na distomat ulifanyika.

10. Shughuli za kutayarisha mipango kabambe ya miji ziliendelea na kukamilika katika miji ya Mwanza, Arusha na Hai. Maandalizi ya utayarishaji wa mipango ya matumizi bora ya ardhi vijijini yalifanyika kwa kukusanya na kuchambua takwimu katika vijiji vichache vya mikoa



ya Arusha, Kilimanjaro, Tanga, Morogoro, Dodoma, Iringa na Mbeya. Utayarishaji wa mipango ya matumizi bora ya ardhi katika mikoa ya kanda ya Rindi ya Uuru na kanda ya Ziwa ilikamilika. Mipango kabambe ya Wilaya ilitayarishwa kwa Wilaya za Loliondo, Tabora na Mbinga.

11. Utekelezaji wa mradi wa huduma za makazi jijini Dar es Salaam uliendelea ambapo viwanja 2,000 vimepimwa karika eneo la Tegeta. Michoro ya kihandisi ya ujenzi wa huduma mbali mbali za kiuchumi na kijamii kwa ajili ya maeneo ya Tegeta, Tabara, Kinondoni Shamba, Hananasif na Mwananyamala Kiisiwani pamoja na ripoti za kihandisi kuhusu ujenzi wa huduma hizo kwa maeneo yote zimeyarishwa.

#### **Nyumba:**

12. Kipindi cha mwaka 1987 kilishuhudiwa ongezeko la uwchezaji rasilimali karika majengo la Sh. 278 milioni hadi Sh. 1304 milioni kwa kulinganisha na Sh. 1,026 mwaka 1986. Ongezeko hili ni kubwa zaidi ongezeko la Sh. 111.0 milioni mwaka 1987 la uwchezaji rasilimali katika majengo umetokana na majengo yasiyo ya kuishi na hasa maghala.

13. Urafiti juu ya nyumba bora na vifaa bora vya ujenzi uliendelea kufanywa na kituo cha Utafiti wa Nyumba na Vifaa vya Ujenzi (BRU) kwa madhumuni ya kugundua (identify) vifaa nafuu vipatikanavyo hapa nchini na hatimaye kusambaza matukio ya urafiki huo. Hata hivyo juhudi za kituo hicho zimekuwa zikiathiriwa na upungufu wa watafiti, uchakavu wa vifaa vya maabara na uhaba wa vyombo vya usafiri.

14. Upatikanaji wa mikopo ya nyumba za kuishi kwa waru binafsi umeendelea kuwa mdogo kutokana na wakopaji kushindwa kutimiza masharti ya ukopaji na riba kubwa inayotozwa na Benki ya Nyumba Tanzania (THB). Utaratibu wa kuroam mikopo ya nyumba kwa watumishi Serikalini pamoja na kusimamishwa kwa Mfuko wa Maendeleo ya Nyumba kwa wakulima na wafanyakazi (Farmers and Workers Housing Development Fund) vilifutwa mwaka 1987.

15. Karika mwaka 1987, Mashirika ya Umma ya nyumba yakiwemo Shirika la Msajili wa Majumba, Shirika la Nyumba la Taifa na Kampuni ya Miliki ya Benki ya Nyumba Tanzania (TECO) pamoja na waziri wakiwemo serikali, mashirika na raasisi mbali mbali wameendelea kujenga nyumba za kupangisha na za kuuza. Hata hivyo uwezo wa mashirika ya nyumba kujenga nyumba umeendelea kupungua kurokana na kupanda kwa gharama za ujenzi na riba kuwa za mikopo wakari ambapo mapato yanayotokana na kodi yamekuwa madogo kukidhi gharama za ujenzi au hata matengenezo. Katika mwaka 1986/87, Shirika la Nyumba la Taifa lilikamilisha nyumba 30 ikilinganishwa na nyumba



36 zilizokamilishwa mwaka 1985/86. Hii ni idadi ndogo ya nyumba zilizowahi kukamilishwa kuliko zote kutoka nyumba 2,350 mwaka 1968/69. Aidha, juhudi zimeendelea kufanyika za kuanzisha na kuimarisha vyama vya ushirika vya ujenzi wa nyumba ili kuwawezesha wakazi wa mijini na vijijini kujijengea nyumba zao wenyewe.

16. Aidha, kipindi cha mwaka 1987 kimeendelea kushuhudia ukuaji wa miji kiholela kwa ujenzi wa nyumba katika maeneo ya siyopimwa na yasiyokuwa ya huduma za makazi.

## 7.—USAFIRISHAJI NA MAWASILIANO

### Utangulizi:

1. Sekta ya muwasiliano na uchukuzi ilikuwa kwa asilimia 4-5 kutoka Sh. 1,514.0 milioni mwaka 1986 hadi kulikia Sh. 1,582.0 milioni mwaka 1987 kwa bei za mwaka 1976. Ongezeko hili ni kubwa sana ikilinganishwa na ongezeko la Sh. 5.0 milioni au asilimia 0.3 kutoka Sh. 1,509.0 milioni mwaka 1985 hadi Sh. 1,514.0 milioni mwaka 1986. Hata hivyo sekta hii iliendelea kuathiriwa na upungufu wa vifaa, mitambo na vyombo mbalimbali vya uchukuzi pamoja na ubovu wa njia za uchukuzi hasa reli na barabara. Uwezo wa uchukuzi kwa njia ya barabara haukukidhi mahitaji ya uchumi na jamii kutokana na uhaba wa magari, matairi na mipira, ubovu wa barabara na uhaba wa baadhi ya vipuri. Huduma za usafiri na uchukuzi kwa njia ya reli zilionyesha dalili ya kuimarika ingawa bado yalikuwapo matatizo ya upungufu wa magari ya moshi na mabehewa, uhaba wa spea na uchakavu wa reli yenyewe na madaraja. Ingawa kulikuwa na maendeleo katika uimarishaji na upanuzi wa huduma za mawasiliano, matatizo ya uhaba wa fedha za kigeni, ukosefu wa mikonga na uchakavu wa mitambo na nyuzi za simu, ukosefu wa spea, uhaba wa magari ya kufanyia kazi na upungufu wa wataalam yaliendelea kuathiri utoaji wa huduma za simu nchini. Aidha huduma za posta, utabiri wa hali ya hewa, usafiri wa ndege na usalama wa usafiri wa anga ziliendelea kuathiriwa na uhaba wa huduma za msingi (basic facilities) na uchakavu wa vyombo na mitambo ya kufanyia kazi (operating equipments)

### Usafiri wa Barabara:

2. Katika kipindi cha mwaka 1987 uchukuzi kwa njia ya barabara uliendelea kuathiriwa na uhaba wa magari ya mizigo na abiria, uhaba wa spea, matairi na mipira ya ndani; bei kubwa za malori na mabasi. Hata hivyo, kampuni za uchukuzi za mikoa ya Dodoma (KAUDO) Ruvuma (KAURU) Mtwara (KAUMU), Mwanza (KAUMA) na Tabora (KAUTA) ziliendelea kuimarishwa kwa kupatiwa malori mapya 71. Ingawa katika kipindi hiki kampuni zote zilikuwa na jumla ya malori na trela 346 na mabasi 40, ni malori 270 na mabasi 25 tu ndiyo yalikuwa yakifanya kazi.



3. Kampuni za uchukuzi za mikoa (RETCOs) zilisafirisha kiasi cha tani 178,576 za mazao na bidhaa mbalimbali ikilinganishwa na tani 153,221 katika kipindi cha 1986. Aidha makampuni ya KAUDO, KAUMU, KAURU na Kagera RETCO yaliendelea kutoa huduma ya usafiri kwa abiria katika kipindi hiki.

4. Mapato ya Kampuni za Uchukuzi za Mikoa (RETCOs) yaliongezeka kwa asilimia 62.7 kutoka Sh. 291.0 milioni mwaka 1986 hadi kufikia Sh. 473.5 milioni mwaka 1987. Ongezeko hili lilitokana na kuimarishwa kwa RETCOs, ongezeko la viwango vya ushuru, upatikanaji wa matairi na mipira ya ndani dizeli na jitihada za manejimenti katika kuongeza tija na kudhibiti gharama za uendeshaji. Aidha ufanisi huu uliyawezesha makampuni haya kuingiza faida ya Sh. 50.0 milioni ikilinganishwa na Sh. 17.0 milioni katika kipindi cha 1986. Hata hivyo uhaba wa vipuri vya magari ya aina ya Mitsubishi uliendelea kuwepo.

5. Mradi wa Matengenezo ya Magari nchini ya mradi maalum wa Sixth Highway Rehabilitation (Trucking Component) uliendelea kutekelezwa na unatarajia kuongeza uwezo wa malori hasa kwa ajili ya usombaji wa mazao vijijini mara utakapokamilika mwézi Desemba, 1988. Aidha utekelezaji wa Mradi wa "Agricultural Transportation Reinforcement" kwa kuimarisha RETCO uliendelea vizuri na malori 71 yalinunuliwa na kugawiwa kwa makampuni ya uchukuzi ya mikoa.

#### **Shirika la Usafiri Dar es Salaam (UDA):**

6. Katika kipindi cha 1987, hali ya usafiri katika Jiji la Dar es Salaam ilicendelea kuwa na pengo kuhwa kati ya uwezo uliopo wa mabasi 201 na mahitaji halisi yanayokisiwa kuwa zaidi ya mabasi 700. Aidha Shirika la UDA lilicendelea kushirikiana na mabasi ya watu binafsi (Dala Dala) yapatayo 180 katika kutoa huduma ya usafiri wa ahiria Jijini Dar es Salaam.

7. Juhudi za kuinua uwezo wa shirika wa kuhudumia abiria hazikuleta matunda mazuri kutokana na sababu mhalimbali ikiwa ni pamoja na ongezeko la haraka haraka la bei ya mabasi mapya, vipuri, matairi, n.k. lililotokana na kushuka kwa thamani ya sarafu ya Tanzania na nauli ndogo umbayo haiwiani na ongezeko la gharama za uendeshaji. Hivyo, katika kipindi hiki, shirika lilimudu kununua mabasi 12 tu kati ya mabasi 40 yaliyotengwa, na pia kuweza kufufua mabasi mengine 12 ya aina ya Ikarus. Hata hivyo idadi ya mabasi ya Shirika la UDA ilipungua kutoka 211 (makubwa 186 na madogo 25) mwaka 1986 na kufikia mabasi 201 (makubwa 177 na madogo 24) mwaka 1987. Kwa upande wa mabasi ya watu binafsi, idadi ya mabasi ilipungua kutoka 365 mwaka 1986 hadi 180 mwaka 1987 sawa na asilimia 51. Hata hivyo kutokana na kudhibiti gharama za uendeshaji na kuongeza ufanisi kiutendaji, idadi ya ahiria



waliohudumiwa na shirika iliongezeka kwa asilimia 14 kutoka abiria 71.7 milioni mwaka 1986 hadi 81.8 milioni mwaka 1987. Aidha umbali wa kilometa—abiria uliongezeka kwa asilimia 3.5 kutoka 6,915,000 mwaka 1986 hadi 7,157,000 mwaka 1987.

#### **Kampuni ya Mabasi ya Taifa (KAMATA):**

8. KAMATA iliendelea kutoa huduma za usafiri wa abiria mikoani na Jijini Dar es Salaam kwa kiwango kidogo kwani ni mabasi 12 tu kati ya jumla ya mabasi 43 yaliyokuwa yakifanya kazi. Jambo ambalo liliathiri sana uwezo wa shirika ni matatizo ya ukwasi. Kampuni ilimudu kununua mabasi mawili (bado kuwekwa barabarani) tu kati ya 18 yaliyotengewa na Shirika la Magari la Taifa (SMC). Jitihada za kufufua mabasi 11 ziliendelea kufanywa katika kipindi hiki. Hivyo uwezo wa kampuni katika kutoa huduma zake uliendelea kufika na idadi ya abiria ilipungua kwa asilimia 94.7 kutoka abiria 1,165,000 mwaka 1986 hadi 62,000 mwaka 1987. Aidha umbali wa kilometa abiria ulipungua kwa asilimia 66.7 kutoka 2,893,000 mwaka 1986 hadi 963,000 mwaka 1987. Kutokana na matatizo haya KAMATA ilijitoa katika njia zozozote hasara na pia ililazimika kuuza karakana zake za Mwanza na Tanga, kufunga baadhi ya ofisi zake mikoani na kupunguza idadi ya wafanyakazi.

#### **Chuo cha Taifa cha Usafirishaji (NIT):**

9. Katika kipindi cha 1987 Chuo kiliendelea kutoa mafunzo ya muda mrefu na muda mfupi ili kuipatia sekta ya uchukuzi wataalam wa kuendesha shughuli zake kwa ufanisi. Idadi ya wanafunzi wa kozi ndefu wa mwaka wa kwanza waliosajiliwa ilikuwa 70 (20 uongozi wa usafirishaji na 50 wa ufundi wa magari) kama mwaka 1986. Aidha chuo kiliendesha jumla ya kozi fupi 16 zilizowashirikisha wafanyakazi 506 ikilinganishwa na kozi 10 zilizowashirikisha wafanyakazi 138 katika kipindi cha 1987. Chuo pia kiliendelea kufanya utafiti katika masuala yanayohusu uchukuzi na hivyo kutoa ushauri kwa makampuni na mashirika katika sekta hii. Matatizo ya ukosefu wa vyumba vya madarasa na ofisi pamoja na kutopatiwa kibali cha kununulia magari ya kufundishia na upungufu wa vifaa vya karakana yaliendelea kuathiri utoaji wa mafunzo chuoni.

#### **Usafiri wa Reli:**

##### **(a) Shirika la Reli Tanzania (TRC):**

10. Katika kipindi cha 1987 huduma ya uchukuzi kwa njia ya reli ziliendelea kuathiriwa na upungufu wa spea, matengenezo hafifu ya magari moshi na mabehewa ya abiria na mizigo, uchakavu wa reli na huduma duni ya mawasiliano kati ya stesheni mbalimbali. Magari ya moshi yalipungua kwa asilimia 17.2 kutoka 134 mwaka 1986 hadi 111 mwaka 1987, ingawa idadi ya mabehewa ya abiria na mizigo iliongezeka kwa asilimia 0.4 kutoka 7,295 mwaka 1986 hadi 7,324 mwaka 1987.



Kutokana na jitihada za shirika za kuongeza ufanisi na matumizi bora ya magari ya moshi na mabehewa yaliyopo, uchukuzi wa mizigo uliongezeka kwa asilimia 3.0 kutoka tani 877,000 mwaka 1986 hadi tani 903,000 mwaka 1987. Aidha uchukuzi wa abiria uliongezeka kwa asilimia 17 kutoka abiria 2.3 milioni mwaka 1986 na kufikia 2.7 milioni mwaka 1987.

#### **Mamiaka ya Reli ya Uhuru (TAZARA):**

11. Dalili za kuimarika kwa Mamlaka zilianza kujitokeza katika kipindi hiki. Idadi ya magari ya moshi iliongezeka kutoka 95 mwaka 1986 hadi 110 mwaka 1987 na msukumo mkubwa uliwekwa katika kuimarisha uchukuzi wa mizigo. Kutokana na azma hii, idadi ya mabehewa ya mizigo iliongezeka kutoka 1,796 mwaka 1986 hadi 1847 mwaka 1987. Mabehewa ya abiria yalibaki 95 kama ilivyokuwa katika kipindi cha 1986 na hivyo kutokuwa na mabadiliko ya idadi ya abiria waliosafirishwa.

12. Uchukuzi wa mizigo uliongezeka kutoka tani 1.16 milioni mwaka 1986 hadi 1.19 milioni mwaka 1987. Ongezeko ambalo ni chini ya Ingo lililowekwa la kusafrisha tani 1.27 mwaka 1987. Aidha kupungua kwa magari moshi DFH 2, uhaba wa mabehewa ya mizigo na upungufu wa wafanyakazi wenye ujuzi uliathiri ufanisi wa shughuli za Mamlaka.

#### **Usafiri katika Bahari na Maziwa:**

13. Kiasi cha bidhaa zilizopitia katika bandari za Dar es Salaam, Tanga na Mtwara kiliendelea kuongezeka kwa asilimia 7.8 kutoka tani 3.87 milioni mwaka 1986 hadi tani 4.17 milioni mwaka 1987. Ongezeko hili halikutokana tu na hali nzuri ya kilimo hapa nchini pamoja na nchi jirani kuongeza upitishaji wa bidhaa zao katika bandari za Tanzania, bali pia kwa nchi ya Zimbabwe kupitishia baadhi ya bidhaa zake katika bandari hizi.

14. Idadi ya abiria waliohudumiwa katika bandari hizi iliongezeka kwa asilimia 12.6 kutoka 94,500 mwaka 1986 hadi 106,400 mwaka 1987. Idadi ya meli zilizotia nanga katika bandari hizi ilipungua kwa asilimia 0.5 kutoka meli 1,247 zenye uwezo wa kubeba tani 4.76 milioni mwaka 1986 hadi 1,184 zenye uwezo wa kubeba tani 4.71 mwaka 1987. Upungufu wa idadi ya meli ulitokana na kuongezeka kwa matumizi ya meli kubwa hasa zinazobeba makontena.

15. Ili kuweza kuyamudu majukumu yake kikamilifu, mamlaka ya Bandari Tanzania (T.H.A.) iliendelea kutekeleza miradi mbalimbali ya maendeleo katika bandari za Dar es Salaam Tanga na Mtwara pamoja na bandari ndogo za Kilwa, Lindi na Mafia. Aidha ulifanyika uchunguzi wa utendaji kazi wa bandari ya Dar es Salaam ili kutoa ufumbuzi wa kuongeza ufanisi hapo baadaye.

#### **Usafiri katika Sehemu za Mwambao:**

16. Huduma za usafiri sehemu za mwambao ziliendelea kutolewa na Kampuni ya Meli Mwambao Tanzania (TACOSHILI) ikisaidiana na meli za watu binafsi (kama vile MV. Mwenge na nyingine ndogo "Schooners" ambazo hubeba mizigo chini ya uwakala wa TACOSHILI) na meli za Shirika la Meli Zanzibar. Jumla ya tani (pay-tonnes) zilizosafirishwa ziliongezeka kwa asilimia 2.5 kutoka 107,719 mwaka 1986 hadi 110,402 mwaka 1987 na idadi ya abiria iliendela kupungua kwa asilimia 1.2 kutoka 22,869 mwaka 1986 hadi kufikia 22,600 mwaka 1987. Kutokana na kuongezeka kwa mizigo iliyohudumiwa pamoja na ruzuku kutoka NORAD, mapato ya shirika yaliongezeka kwa asilimia 34.8 kutoka Sh. 188.1 milioni mwaka 1986 hadi Sh. 253.6 milioni mwaka 1987. Ongezeko hili ni kubwa ikilinganishwa na ongezeko la mwaka 1986 kwa kiasi cha asilimia 22.5 kutoka Sh. 174.4 milioni mwaka 1986 hadi kufikia Sh. 213.7 milioni mwaka 1987. Hivyo mapato ya ziada yaliongezeka kwa asilimia 191.2 kutoka Sh. milioni 13.7 mwaka 1986 hadi Sh. 39.9 milioni mwaka 1987.

17. Lakini pamoja na mafanikio hayo, TACOSHILI iliendelea kukabiliwa na maratizo mengi ikiwa ni pamoja na kuzeeka kwa meli za Mv. Lindi na MS Mtwara na ukosefu wa matengenezo; ushuru na nauli ndogo, ukosefu wa "Dry Docking Facility" nchini kufanyia matengenezo makubwa ya meli na pia uhaba wa fedha za kigeni kwa ajili ya kufanyia matengenezo nchi za nje; na uhaba wa watalaam wananchi hasa katika fani ya usafirishaji kwa njia ya meli na ulundi.

#### **Usafiri wa Anga:**

##### **Shirika la Ndege Tanzania (ATC):**

18. Katika kipindi cha 1987 ATC ilikuwa na ndege mbili aina ya Boeing 737, tatu aina ya Fokker Friendship 27 na tatu aina ya DHC-6. Aidha Shirika lilikodi ndege moja aina ya Boeing 707 kutoka Zambia Airways kwa kipindi ambacho ndege za Shirika (ATC) zilipokuwa nje ya nchi kwa matengenezo. Kutokana na matatizo mbalimbali ikiwa ni pamoja na ukosefu wa fedha za kigeni kwa ajili ya kununulia vipuri na spea Shirika halikuweza kukidhi mahitaji ya huduma ya usafiri wa ndege ndani na nje ya nchi.

19. Katika kipindi hiki tani-kilometa zilizokuwapo ziliongezeka kutoka 38,510 mwaka 1986 hadi 42,107 mwaka 1987 na tani-kilometa zilizotumika ziliongezeka kutoka 23,798 mwaka 1986 hadi 25,314 mwaka 1987. Hata hivyo kutokana na uhaba wa spea, matumizi ya tani-kilomita yalikuwa asilimia 60.1 ikilinganishwa na asilimia 61.8 mwaka 1986. Aidha viti-kilomita vilivyokuwepo viliongezeka kutoka 321,200 mwaka 1986 hadi 362,839 mwaka 1987 na vilivyotumika viliongezeka pia kutoka 238,917 mwaka 1986 hadi 249,462 mwaka 1987. Hivyo matumizi halisi ya viti-kilomita yalipungua kutoka asilimia 74.4 mwaka 1986 hadi 60.1 mwaka 1987.



20. Usafi wa abiria ulionyesha dalili za kuimarika. Idadi ya abiria waliobudumiwa iliongezeka kwa asilimia 3.4 kutoka 44000 mwaka 1986 hadi 456,000 mwaka 1987. Aidha shirika liliongeza mapato yake kwa asilimia 56 kutoka Sh. 850.4 milioni mwaka 1986 hadi Sh. 1,326.3 milioni mwaka 1987. Hata hivyo kutokana na "inflation" na kupungua kwa thamani ya sarafu ya Tanzania gbarama za uendesaji ziliongezeka kutoka Sh. 1,377.5 milioni mwaka 1986 hadi Sh. 1,742.7 milioni mwaka 1987. Hata hivyo shirika liliweza kupunguza basara kwa asilimia 40.6 kutoka Sh. 512.3 milioni mwaka 1986 hadi kufikia Sh. 304.1 milioni mwaka 1987.

#### **Huduma za Posta na Simu:**

##### **(a) Huduma za Posta:**

21. Shughuli za kiuchumi na jamii ziliendelea kupanuka zaidi katika kipindi cha 1987 ikilinganishwa na kasi ya kupanuka kwa huduma za posta. Hata hivyo kiutekelezaji kipindi cha 1987 kilikuwa cha mafanikio zaidi kuliko ilivyokuwa mwaka 1986.

22. Idadi ya Posta iliongezeka kwa asilimia 2.3 kutoka 738 (Ofisi ndogo za posta 576 na Idara za posta 162) mwaka 1986 hadi 757 (ofisi ndogo za posta 589 na Idara za posta 168) mwaka 1987. Aidha masanduku ya binafsi yaliongezeka kwa asilimia 6.7 kutoka masanduku 85,508 mwaka 1986 hadi 91,258 mwaka 1987. Hata hivyo ongezeko hili ni dogo sana ikilinganishwa na ongezeko la mahitaji la asilimia 28.2 kutoka masanduku 37,329 mwaka 1986 hadi 47,855 mwaka 1987.

23. Utoaji wa huduma bafifu uliendelea kutokana na matatizo mbalimbali ikiwa ni pamoja na ukosefu wa vifaa muhimu vya posta kutokana na ukosefu wa fedha za kigeni, bei ndogo inayotozwa kulinganisha na gbarama za uendesaji, na ubaba wa magari ya kukusanya, kusambaza na kusafisha barua/vifurushi.

##### **(b) Huduma za Simu:**

24. Katika jitibada ya kuongeza utoaji wa huduma za simu ndani na nje ya nchi, Shirika lilipanga kutekeleza miradi 208 katika kipindi cha 1987 na miradi 55 au asilimia 26.4 ilikamilishwa, ikiwa ni pamoja na miradi wa "Microwave" katika njia za Nyololo--Njombe--Songea na Mbeya-Tukuyu--Malawi na UHF link Mbeya--Sumbawanga--Mpanda. Miradi mingine ni "Automatic Exchanges" za Shinyanga (Line 1400), Kijitonyama jijini Dar es Salaam (Line 4000) na "Magnets Exchanges" za Mandizi, Mtera na Kanyigo. Aidha, kutokana na kukamilisha utekelezaji wa miradi mbalimbali, Shirika limeweza kuongeza uwezo wa njia za simu (capacity of exchange) kwa asilimia 4.6 kutoka njia 73,942 mwaka 1986 hadi 77,347 mwaka 1987. Njia za simu zilizokuwa zikitumika katika kipindi biki ziliongezeka kwa asilimia 8.2 kutoka njia 54,460 mwaka 1986 na kufikia 58,919 mwaka 1987. Kwa upande mwingine maombi yaliongezeka kwa asilimia 11.9 kutoka maombi 66,718 mwaka 1986 hadi 74,628 mwaka 1987.

25. Utoaji wa huduma za simu uliendelea kuathiriwa na matatizo mengi ikiwa ni pamoja na ukosefu wa mitambo, mikonga mipya (cables), viungo (joints) na vipuri.

**Usimamizi wa Usafiri wa Anga:**

26. Juhudi za kuimarisha na kupanua huduma za usalama wa anga ziliendelea kwa kutekeleza miradi kadhaa ikiwa ni pamoja na ufungaji wa mitambo ya Radio & Navigational Aids katika miji ya Zanzibar, Mwanza na Pemba, ununuzi wa mitambo ya "Aeronautical Fixed Telecommunication Network kwa ajili ya mawasiliano kati ya Dar es Salaam na nchi jirani; na uimarishaji wa Chuo cha Civil Aviation.

**Utabiri wa Hali ya Hewa:**

27. Jitihada za kuimarisha shughuli za kukusanya na kutawanya taarifa za hali ya hewa nchini ziliendelea katika kipindi cha 1987 kwa utekelezaji wa miradi mbalimbali ya maendeleo. Hata hivyo mafanikio yakuridhisha hayakupatikana kutokana na matatizo mbalimbali hasa uhaba wa vifaa vya upimaji na utabiri wa hali ya hewa (met. instruments), vifaa vya anga za juu (Upper Air Equip.) na vifaa vya mawasiliano (Telecom. Equip). Lakini utekelezaji wa miradi mingine ulikuwa wa koridhisha, hususan ujenzi wa kituo cha "Upper Air Station" cha Mtwara, ujenzi wa vituo vya "Snoptic Stations" vya Mahenge, Sumbawanga, Sbinyanga na Kilwa Masoko pamoja na ujenzi wa Chuo cha Utabiri wa Hali ya Hewa cha Kigoma.



HUDUMA ZA USAFIRI DAR ES SALAAM

Jedwali Na. 57

Mwaka	Abiria (000)	Mabasi (Idadi)+		Umbali (000 km)
		Makubwa	Madogo	
1976	86,235	280	50	9,974
1977	94,824	280	50	11,886
1978	99,535	230	66	10,126
1979	99,269	224	44	9,652
1980	105,876	186	40	9,579
1981	105,152	154	40	9,542
1982	119,686	190	40	9,517
1983	107,827	188	40	9,332
1984	98,779	186	30	9,063
1985	89,773	186	30	8,950
1986	71,705	186	25	6,915
1987	81,750	177	24	7,157

Chanzo:—Shirika la Usafiri Dar es Salaam (UDA).  
†: Kama ilivyokuwa 31 Desemba.

KAMPUNI YA MABASI YA TAIFA (KAMATA)

Jedwali Na. 58

Mwaka	Mabasi† (Idadi)	Abiria (000)		Umbali (000km)	
		Jumla	Badiliko %	Jumla	Badiliko %
1977	94	920	13.2	4,792	-19.1
1978	94	1,020	13.1	3,287	-31.4
1979	83	1,086	-1.4	5,243	59.5
1980	66	1,875	86.4	4,386	-16.3
1981	72	2,168	15.6	4,859	10.8
1982	89	3,296	52.0	5,495	13.1
1983	91	1,849	-43.9	5,440	-1.0
1984	89	1,187	-35.8	5,216	-4.1
1985	80	1,717	44.7	4,496	-13.8
1986	43	1,165	-32.1	2,893	-35.7
1987	43	62	-94.7	963	-66.7

Chanzo.—Kampuni ya Mabasi ya Taifa (KAMATA).  
†: Kama ilivyokuwa 31 Desemba.

## SHIRIKA LA RELI TANZANIA

Jedwali Na. 59

Maelezo	Kipimo	1982	1983	1984	1985	1986+	1987
Urelu wa Reli Kuu	Kms	2.600	2.600	2.600	2.600	2.600	2.600
Magari ya mashi (locomotives)	Namba	194	202	153	155	134	111
Mvuke	Namba	86	86	46	43	22	—
Dizeli	Namba	108	116	107	112	112	111
Jumla ya Mabebwa	Namba	6,146	6,434	6,599	6,227	7,295	7,324
Abiria	Namba	212	232	215	231	172	172
Mizigo ya kawaida+	Namba	4,916	4,939	4,928	4,831	5,890	5,642
Mafuta+	Namba	364	672	600	632	750	750
Mifugo+	Namba	222	221	220	227	130	360
Mengineyo+	Namba	432	370	576	306	353	400
Uchukuzi: Abiria	000	2,443	3,104	2,977	3,040	2,291	2,672
Mizigo	000 Tani	926	791	916	952	877	903

Chanzo: Shirika la Reli Tanzania.

+: Mabebwa makubwa (bogies) yamchesabiwa mara mbili.



RELI YA UHU R U-TAZARA

Jedwali Na. 59A

	Maelezo	Kipimo	1982	1983	1984	1985	1986	1987
Urefu wa reli+	Kms		1,860	1,860	1,860	1,860	1,860	1,860
Magari ya Mosti	Namba		96	105	110	109	95	110
Reli kuu	Namba		80	89	94	93	80	95
Ya kujongeza	Namba		16	16	16	16	15	15
Mabehewa ya abiria	Namba		97	97	97	95	95	95
Abiria	Namba		77	77	77	75	75	75
Chakufa	Namba		10	10	10	10	10	10
Vifuuushi	Namba		10	10	10	10	10	10
Mabehewa ya mizigo	Namba		1,962	1,962	1,962	1,847	1,796	1,847
Mizigo ya kawaida	Namba		1,787	1,787	1,787	1,689	1,505	1,689
Mifugo	Namba		30	30	30	28	28	28
Mafua	Namba		124	124	124	109	102	109
Barafu	Namba		21	21	21	21	20	21
Mengineyo:	Namba		147	147	147	138	128	138
Brekii	Namba		78	78	78	71	66	71
Ballast	Namba		69	69	69	67	62	67
Uchukuzi: Mizigo	000 Tani		796	824	973	1,096	984	984*
Abiria	000		987	564	1,198	1,065	1,161	1,161*

Chanzo: Mamlaka ya Reli ya Uhu R U.

+ : Urefu halisi ni km 1,860-54. k: 974-914 zikiwa ndani Tanzania.

\* : Takwimu za muda.

USAFIRISHAJI KWA MELI: DAR ES SALAAM

Jedwali Na. 60

Maelezo	Kipimo	1982	1983	1984	1985	1986	1987
Jumla ya meli .....	Namba	884	808	795	866	887	846
Uwezo wa kubeba mizigo .....	000	3,738	3,579	3,445	3,286	3,667	3,631
Jumla ya abiria .....	000	82.3	134.7	57	71.9	72.5	79.4
Jumla ya bidhaa zote .....	000dwt	3,286	3,184	3,578	3,150	3,526	3,811
Bidhaa zilizopakuliwa .....	000dwt	2,482	2,441	2,580	2,312	2,633	2,768
Za kawaida .....	000dwt	1,166	863	1,077	1,088	1,016	1,456
Saruji .....	000dwt	—	—	—	—	—	—
Mafuta .....	000dwt	1,306	1,561	1,491	1,209	1,603	1,312
Mbolea .....	000dwt	—	—	—	—	—	—
Mengineyo (1) .....	000dwt	10	17	12	15	14	..
Bidhaa zilizopakuliwa .....	000dwt	803	738	993	837	889	1,036
Za Kawaida .....	000dwt	670	615	756	708	667	918
Mafuta .....	000dwt	112	111	209	122	216	118
Mengineyo (1) .....	000dwt	21	12	28	7	6	..
Mabadilishano .....	000dwt	1	5	5	1	4	7

Chanzo: Mamlaka ya Bandari Tanzania.

(1): Kama vile molasses, talbw fats n.k.

-- Takwimu hazijapatikana.



## USAFIRISHAJI KWA MELI TANGA

Jedwali Na. 60 (mmandeleo)

Maelezo	Kipimo	1982	1983	1984	1985	1986	1987
Jumla ya meli	Numba	298	222	227	256	261	237
Uwezo wa kubeba mizigo	000	1,1787	680	987	940	928	936
Jumla ya afuta	000	20	14	8	6	4	6
Jumla ya bidhaa zote	000000	267	188	271	246	263	270
Bidhaa zilizopakuliwa	000000	107	91	119	113	129	134
Zi kawaida	000000	81	53	80	81	94	82
Smuli	000000	—	—	—	—	—	—
Mbolea	000000	13	29	26	25	16	26
Mafuta	000000	13	9	13	7	19	26
Bidhaa zilizopakuliwa	000000	160	97	112	133	134	136
Zi Kawaida	000000	160	97	112	133	134	136
Mafuta	000000	—	—	—	—	—	—
Matadilishano	000000	—	—	—	—	—	—

Chanzo: Mamlaka ya Bandoi Tanzania

USAFIRISHAJI KWA MELI: MIWARA

Jedwai Na. 60 (inoendelea)

64

Maelezo	Kipimo	1982	1983	1984	1985	1986	1987
Jumla ya meli	Namba	106	87	76	105	99	101
Uwezo wa kubeba mizigo	000	188	143	153	137	166	145
Jumla ya abiria	000	43	35	20	11	18	21
Jumla ya bidhaa zote	000dwt	99	77	77	71	83	86
Bidhaa zilizopakuliwa	000dwt	54	31	34	42	50	44
Za kawaida	000dwt	42	20	22	32	31	32
Mafuta	000dwt	12	11	12	10	19	12
Bidhaa zilizopakwiwa	000dwt	45	46	43	29	35	42
Za Kawaida	000dwt	45	46	43	29	35	42
Mafuta	000dwt	—	—	—	—	—	—
Mabadilishano	000dwt	—	—	—	—	—	—

Chanzo: Mamlaka ya Bandari Tanzania.



USAFIRISHAJI KWA MELI: BANDARI ZOTE

Jedwali Na. 60 (inaendelea)

Maelezo	Kipimo	1982	1983	1984	1985	1986	1987
Jumla ya meli .....	Namba	1,288	1,117	1,098	1,227	1,247	1,184
Uwezo wa kubeba mizigo .....	000	5,013	4,402	4,585	4,363	4,761	4,712
Jumla ya abiria .....	000	145.3	183.7	85	88.9	94.5	106.2
Jumla ya bidhaa zote .....	000dwt	3,632	3,449	3,885	3,467	3,874	4,167
Bidhaa zilizopakuliwa .....	000dwt	2,643	2,563	2,733	2,467	2,812	2,946
Za kawaida .....	000dwt	1,289	936	1,179	1,201	1,141	1,570
Saruji .....	000dwt	—	—	—	—	—	—
Mafuta .....	000dwt	1,331	1,581	1,516	1,226	1,641	1,350
Mbolea .....	000dwt	13	29	26	25	16	26
Mengineyo (1) .....	000dwt	10	17	12	15	14	..
Bidhaa zilizopakuliwa .....	000dwt	1,008	881	1,148	999	1,058	1,214
Za Kawaida .....	000dwt	875	758	911	870	836	1,096
Mafuta .....	000dwt	112	111	209	122	216	118
Mengineyo (1) .....	000dwt	21	12	28	7	6	..
Mabadilishano .....	000dwt	1	5	5	1	4	7

(1): Kama vile molasses, tallow fats n.k.  
.. Takwimu hazijapatikana.

150

HUDUMA ZA POSTA

Jedwali Na. 61

Maelezo	Kipimo	1980	1981	1982	1983	1984	1985	1986	1987
Ofisi ndogo za posta .....	Namba	461	478	486	490	526	547	576	589
Idara ya Posta .....	Namba	145	148	151	153	158	160	162	168
Masanduku binafsi									
Jumla .....	Namba	61,244	67,309	67,811	73,034	76,933	81,558	85,508	91,258
Yaliyokodishwa .....	Namba	56,459	62,452	65,723	69,909	72,478	76,836	81,619	86,582
Maombi yasiyotimizwa .....	Namba	15,188	17,011	25,714	27,597	29,761	34,528	37,329	47,855
Mifuko ya posta iliyokodishwa .....	Namba	491	479	503	488	473	477	481	484
Upelekaji bari wa nk.									
Barua .....	Mil.	80	92	97	100	104	107	112	112
Regista na barua za maana .....	000	1,584	1,457	1,420	1,509	1,484	1,420	1,382	1,328
Vifurushi nchini .....	000	243	228	192	194	167	134	208	104
Vifurushi vya nje .....	000	8	9	15	15	17	18	17	14
Leseni za kuuza stamp .....	Namba	629	709	775	827	887	937	1,022	1,170

Chanzo: Shitika la Posta na Simu Tanzania.



HUDUMA ZA SIMU

Jedwali Na. 61A

Item	1980	1981	1982	1983	1984	1985	1986	1987
<b>Telephones:</b>								
Number of Exchanges	154	156	159	160	161	167	173	180
Manual	123	125	126	127	127	132	138	143
Automatic	31	31	33	33	34	35	36	37
Capacity (lines)	50,027	51,845	53,637	59,120	66,550	71,202	73,942	77,347
Manual	12,027	13,345	13,437	14,020	14,650	15,302	15,842	16,447
Automatic	38,000	38,500	40,200	45,000	51,900	55,900	58,100	60,900
Lines in use	39,541	40,174	41,769	43,742	47,252	52,064	54,461	58,919
Manual	8,666	9,213	9,974	10,254	10,573	11,529	10,841	11,760
Automatic	30,885	31,261	31,795	33,488	36,679	40,535	43,619	47,159
Telephone stations in use	93,238	96,531	99,885	103,754	113,569	113,902	117,301	123,000
<b>Telex:</b>								
Number of exchanges	3	3	3	3	3	3	3	3
Capacity (lines)	1,650	1,650	1,650	1,650	1,650	1,633	1,633	1,633
Lines in use	585	643	684	884	1,108	1,195	1,231	1,325
<b>Radio—Call:</b>								
Number of Stations	3	3	3	3	3	3	3	3
Subscribers	229	230	238	245	257	256	256	258

Chanzo: Shirika la Posta na Simu Tanzania.

HUDUMA ZA SIMU

Jedwali Na. 61B

Item	Unit	1980	1981	1982	1983	1984	1985	1986	1987
<b>Pending Application:</b>									
Telephone (Manual) .....	Number	2,338	3,407	5,079	6,497	8,933	11,575	13,019	15,222
Telephone (Automatic) .....	Number	21,175	25,438	30,739	40,537	39,239	47,489	53,699	59,406
Telex .....	Number	448	523	600	713	717	1,105	1,283	2,137
<b>Telephone Traffic:</b>									
<b>Originating manually handled calls:</b>									
Local .....	Million	6.6	6.4	7.1	6.7	6.5	5.2	5.7	5.4
Tunk .....	Million	2.9	3	3.1	3.1	3.1	2.9	3.4	4.4
International .....	000	239.4	297.5	410.4	496.1	538.1	561	—	500
Metered units .....	Million	275.9	230.5	278.1	259.9	416.8	449.7	486.1	
<b>Telegraph Traffic:</b>									
Originating inland .....	Million	96	81	63	72	61	1.10	1.2	1.3
Originating external .....	000	126.4	129.1	98	77.6	68.8	42.4	29.6	22.3
<b>RADIO CALL—TRAFFIC</b>									
Originating telephone calls .....	000	7.2	6.3	4.7	4.7	3.2	3.1	1.6	
Originating telegrams .....	000	7.3	4.6	3.7	4	2.8	3	0.44	0.0

Chanzo: Shirika la Posta na Simu Tanzania.



## SHIRIKA LA NDEGE TANZANIA+

Jedwali Na. 62

Maelezo	Kipimo	1980	1981	1982	1983	1984	1985	1986	1987
<b>Tani—Kilomita:</b>									
Zilizokuwepo	000	64,938	32,887	37,943	42,943	43,937	42,945	38,510	42,107
Zilizotumika	000	27,857	17,676	20,337	22,118	26,376	27,121	23,798	25,314
Matumizi	%	42.9	53.7	53.6	52.6	60	63.1	61.8	60.1
<b>Viti—Kilomita:</b>									
Vilivyokuwepo	000	395,788	324,105	338,660	356,021	366,942	365,605	321,200	362,839
Vilivyotumika	000	284,027	180,264	210,628	227,121	262,314	256,584	238,917	249,462
Matumizi	%	47.7	55.6	62.2	63.8	71.5	70.2	74.4	68.8
Abiria++	000	388	325	403	406	499	451	441	456
Mizigo ya ziada	tani	223	191	229	234	284	330	359	285
Mizigo mingine	tani	2,034	1,543	1,980	1,861	3,162	3,812	2,357	2,834
Shedha za Posta	lani	368	395	325	395	495	310	434	433
Pato	Sh mil.	318.7	290.3	317.4	464.5	598.5	765.2	850.4	1,326.3

Chanzo: Shirika la Ndege Tanzania.

+; Takwimu zinahusu "scheduled traffic" tu.

++; Abiria waliotipa nauti kamili.

**Maji:**

1. Katika mwaka 1987 Serikali iliendelea na juhudi za kusambaza huduma za maji vijijini na mijini. Jumla ya miradi 23 vijijini na miradi 25 mijini iliendelea kutekelezwa katika mwaka 1987. Shughuli muhimu katika miradi ya maji vijijini ziliendelea kuwa uchimbaji na ujenzi wa mabwawa na visima, uwekaji wa mabomba katika mitaro, ujenzi wa matangi na vituo vya maji na pia mafunzo ya wataalam. Mabwawa ya Bariadi, Kilimi (Nuga) na Mugumu yaliendelea kujengwa. Uchimbaji visima vifupi uliendelea katika mkoa ya Mtwara, Lindi, Ruvuma, Mbeya, Iringa, Morogoro, Shinyanga, Singida, Arusha na Tabora. Shughuli za kutandaza na kuunganisha bomba katika mitaro na ujenzi wa matangi na vituo vya maji ziliendelea katika miradi ya Wanging'ombe, Nyamaringo, Bagamoyo/Nzega/Bulunya/Nanga, na Handeni Trunk Main. Mafunzo ya wataalamu wa maji vijijini yaliendeshwa kupitia ofisi za wahandisi wa maji mikoani.

2. Kwa upandaji wa miradi ya maji mijini, shughuli muhimu zilikuwa ni ujenzi wa vyanzo vya maji, uimarishaji wa njia za kusambazia maji, ujenzi wa matangi na vituo vya kuchotea maji, uchunguzi na usanii. Uanzishaji, ujenzi na uimarishaji wa vyanzo vya maji uliendelea katika miji ya Mwanza, Arusha, Tanga, Dodoma, Shinyanga, Mugumu, Mtwara, Dar es Salaam na Bukoba. Njia za kusambazia maji katika miji ya Iringa, Musoma, Mwanza, Moshi, Kigoma na Maswa ziliimarishwa kwa kutandaza na kufunga bomba mpya au kukarabati zilizoharibika. Matangi ya kuhifadhi maji yalijengwa katika miji ya Mbeya, Iringa, Mwanza, Moshi, Kigoma na Musoma.

3. Pamoja na juhudi zilizofanywa katika kutekeleza miradi na shughuli mbali mbali zinazoambatana na utocaji huduma za maji, sehemu nyingi mijini na vijijini ziliendelea kukabiliwa na tatizo la upungufu wa maji. Hii ilitokana na uchakavu wa mitambo, upungufu wa umeme au mafuta ya kucendeshea mitambo ya maji, ukosefu wa vipuri, upungufu wa wataalamu wa maji na wakati mwingine, kukauka kwa baadhi ya vyanzo vya maji.

**Nishati:**

4. Sekta ya nishati iliendelea kuhudumia sekta mbali mbali za kiuchumi na kijamii. Vyanzo vikuu vya nishati viliendelea kuwa mafuta na umeme. Utafiti kuhusu vyanzo vipya vya nishati vinavyojadidika (new and renewable source of energy) uliendelezwa.

**Umeme:**

5. Tatizo la ukatikaji wa mara kwa mara wa umeme liliendelea kuwepo na lilisababishwa hasa na uchakavu wa mitambo ya umeme na nguvu ndogo ya umeme (low power/voltage) ikilinganishwa na matumizi.



6. Juhudi mbali mbali zilifanywa kupunguza tatizo hilo, zikiwa ni pamoja na kuendeleza ujenzi wa miradi mipya na ukarabati wa njia za kusambaza umeme. Kwa upande wa Dar es Salaam, maeneo yaliyohusishwa katika mpango huo ni Mikocheni, Kipawa Factory Zone III, Masaki na Sinza. Shughuli za ukarabati zilihusu pia mtambo wa umeme wa Kidatu ambao seti ya kwanza (set No. 1) ilikamilika na seti ya pili (set No. 2) inategemewa kufanyiwa matengenezo mara baada ya kuzinduliwa kwa jenereta la kwanza la mtambo wa Mtera. Ukarabati wa mtambo wa Hale ulikamilika na shughuli hizo zilianza kwa mtambo wa Nyumba ya Mungu.

7. Mradi wa utoaji umeme wa Mtera ambao unategemewa kuiongezea Gridi ya Taifa megawati 80 uliendelea kutekelezwa. Uwekaji wa jenereta ya kwanza yenyewe wa kutoa megawati 40 ulikamilika.

8. Utandazaji wa Gridi ya Taifa kuelekea kaskazini/magharibi ulifika Mwanza. Miji ya Singida na Shinyanga tayari inapata umeme wa gridi. Mji wa Mwanza utapatiwa umeme wa gridi pindi ujenzi wa kituo kidogo (substation) utakapokamilika. Ujenzi wa njia za umeme za Mwanza, Musoma na Shinyanga/Tabora za Kilovoti 132 uliendelea kutekelezwa na misingi ya kuwekea nguzo za umeme ilijengwa nusu ya njia hizo.

9. Mradi wa Uwemba/Mbinga wenye madhumuni ya kutoa umeme kwa ajili ya miji hiyo pamoja na mashamba ya karibu uliendelea kutekelezwa. Mashine ya kwanza ya kituo cha Uwemba ilifungwa.

10. Utekelezaji wa mradi wa upelekaji umeme mashambani na viwandani katika mikoa ya Shinyanga, Mwanza, Mbeya na Iringa baukuweza kuanza kutokana na kukosa wafadhili. Hata hivyo, serikali za Italia na Hispania na pia mashirika ya European Investment Bank na British Overseas Development Agency yaliionyesha nia ya kusaidia utekelezaji.

#### **Mafuta na Gesi:**

11. Katika kipindi cha 1987/88, shughuli za utafitaji wa mafuta ziliendelea kufanywa na Shirika la Mafuta la Tanzania (Tanzania Petroleum Development Corporation) na pia Mashirika ya Nje. Mashirika ya TPDC na Petro Canada International Assistance Corporation yalifanya utafiti sehemu za Bigwa, Ras Winde na Kisiwa cha Pemba. AMOCO Tanzania Oil Company Ltd ilikamilisha tafiti ya takwimu za aina ya miamba ya Bonde la Rukwa na Usangu na kugundua kuwa miamba hiyo ni myembamba na kwa hiyo haina mafuta yanayoweza kuchimbwa kibiashara (commercially).

12. Ujenzi wa kiwanda kidogo cha ndege Songo Songo ulikamilika na uligharimu Sh. 35 milioni.

UWEZO WA MITAMBO YA UMEME

Jedwali Na. 6.3

(Megawati)

Sehemu	1982	1983	1984	1985	1986	1987
PWANI	300-140	300-141	300-141	300-141	300-141	300-141
Kidatu (Morogoro)	200000	200-000	200-000	200-000	200-000	200-000
Pangani Falls (Tanga)	17-500	17-500	17-500	17-5100	17-500	17-500
Hale (Tanga)	21-000	21-000	21-000	21-000	21-000	21-000
Dar es Salaam	61-640	61-641	61-641	61-641	61-641	61-641
ARUSHA/MOSHI	13-66)	13-384	13-38.5	13-38.5	13-38.5	13-38.5
Arusha Thermal (Arusha)	3-175	3-175	3-175	3-175	3-700	3-700
Babati (Arusha)	0-525	0-525	0-525	0-525	0-525	0-525
Moshi Thermal (Moshi)	0-800	0-524	0-525	0-525	0	0
Kikufwa (Moshi)	1-160	1-160	1-160	1-160	1-160	1-160
Nvumba ya Mungu (Moshi)	8-000	8-000	8-000	8-000	8-000	8-000
MATAWI MENCHIHE	72-113	78-538	78-613	82-245	87-185	87-185
Bukoba	1-36	1-260	1-360	2-500	2-500	2-500
Chamwino	0	0-385	0-386	0-598	0-668	0-664
Dodoma	4-210	4-210	4-210	4-210	5-140	5-140
Ingwa/Fusamarenga	1-970	1-970	1-970	1-970	1-220	1-220
Kibakari	0	0-940	0-940	0-525	0-525	0-525
Kigoma	1-245	1-245	1-245	1-630	1-630	1-630
Kilwa Masoko	0	0-700	0-700	0-700	0-700	0-700
Kondo	0	0-525	0-525	0-525	0-525	0-525
Lindi	0-360	0-360	0-360	0-180	0	0
Mtwa	0-780	0-780	0-780	0-780	0-780	0-780
Mbeya/Mbulizi/lyunga	13-040	13-040	13-040	13-040	13-900	13-900
Mpwapwa	0-415	0-415	0-415	0-330	1-120	1-120
Mtwara	5-415	5-415	5-415	4-338	4-400	4-400
Musoma	7-350	7-350	7-350	7-250	7-350	7-350
Mwanza/Nyakita	27-000	27-000	27-000	28-920	28-920	28-920
Nachingwea	0-850	0-950	0-950	0-950	0-960	0-960
Njinhe	0	1-590	1-590	1-590	1-590	1-590
Shinyanga	1-660	1-660	1-660	1-660	1-660	2-000
Singida	0-690	1-985	1-985	1-280	1-790	1-790
Songea	1-235	1-160	1-235	1-235	2-563	2-563
Sumbawanga	0	0-580	0-580	1-350	1-520	1-520
Tabora	3-333	3-333	3-333	5-000	5-000	5-000
Tukuyu/Mwakaleli	1-200	1-200	1-200	1-200	1-200	1-200
Tunduma	0	0-384	0-384	0-384	0-384	0-384
Jumla	385-913	392-163	392-129	395-77	400-711	400-711

Chanzo.—Tanzania Electric Supply Company



UJAZI WA NGUVU ZA UMEME

Jcdwali Na. 64

(Saa za kilowati milioni)

Sehemu	1982	1983	1984	1985	1986	1987 <sup>(1)</sup>
PWANI .....	557.50	495.90	504.17	582.89	608.28	663.96
Dar es Salaam .....	441.27	361.10	364.86	431.71	415.11	446.29
Tanga .....	76.71	69.75	70.23	69.34	86.88	100.50
Morogoro .....	40.42	35.67	39.18	42.57	65.70	73.92
Zanzibar .....	29.10	29.39	29.90	39.27	41.59	43.25
ARUSHA—MOSHI .....	79.43	91.06	94.34	95.55	107.82	121.83
Arusha/Babati .....	57.35	57.42	57.89	56.14	64.03	71.65
Moshi .....	22.08	33.64	36.45	39.41	43.79	50.18
MATAWI MENGINE .....	100.37	106.24	125.43	144.69	193.03	219.58
Bukoba .....	3.65	2.66	3.13	4.83	3.61	3.86
Dodoma/Chamwino .....	10.01	10.18	10.19	14.38	13.38	14.82
Iringa/Njombe .....	6.29	5.49	8.79	19.14	63.56	66.23
Kigoma .....	4.15	2.50	3.82	4.02	4.86	5.22
Kilwa/Masoko .....	.00	.12	.20	.22	2.5	0.28
Lindi .....	.83	1.36	2.04	1.52	1.94	2.28
Mafia .....	.49	.74	.79	.61	.77	0.83
Mbeya/Tunduma .....	8.25	16.44	21.10	22.92	26.17	30.27
Mpwapwa .....	.53	.31	.77	.35	.33	1.62
Mtwara .....	3.73	3.34	4.26	4.40	5.22	5.75
Musoma .....	13.75	15.84	12.55	9.27	11.68	16.77
Mwanza .....	30.12	29.46	31.18	38.29	31.70	37.91
Nachingwea .....	.96	.49	.63	.77	.48	0.53
Shinyanga .....	5.07	4.87	6.30	6.02	7.14	8.19
Singida .....	1.14	1.33	2.16	1.57	3.08	3.40
Songea .....	1.87	1.84	2.18	1.79	1.65	1.79
Sumbawanga .....	.00	1.23	1.36	2.26	1.92	2.22
Tabora .....	4.14	5.25	9.21	8.98	11.39	13.23
Tukuyu .....	5.42	2.80	4.79	3.35	3.90	4.38
Jumla .....	737.30	693.20	723.93	823.13	909.13	1,005.37

Chanzo:—Tanzania Electric Supply Company.  
(<sup>1</sup>) Za Muda.

UUZAJI WA UMEME KWA WATUMIAJI MBALI MBALI

Jedwali Na. 65

Saa za Kijowati milioni

Mwaka	Nyumba	Biashara	Viwanda	Mitani	Zanzibar	Jumla	Matumizi ya Mitambo na nguvu zilizo-potea	Jumla uliyo-tengenezwa
1971	64	49	255	4	0	372	54	426
1972	68	51	281	4	0	404	68	472
1973	74	53	310	4	0	431	85	516
1974	75	57	322	5	0	459	77	536
1975	86	56	339	5	0	486	72	558
1976	86	57	342	5	0	490	99	589
1977	93	60	358	5	0	516	103	619
1978	112	64	406	6	0	528	95	683
1979	131	76	442	4	0	653	100	753
1980	157	156	419	6	0	738	59	797
1981	168	152	425	6	39	790	33	823
1982	178	140	386	4	29	737	93	830
1983	175	130	355	4	9	693	163	856
1984	187	141	362	4	30	724	200	924
1985	198	137	444	5	39	823	229	1,052
1986	234	227	402	4	42	909	237	1,146
1987 (1)	258	251	448	5	43	1,005	262	1,267

Chanzo: Tanzania Electric Supply Company.  
(1): Ya muda.



## 9. ELIMU

1. Kipindi cha 1987 kilishuhudia kupanuka kwa elimu katika ngazi zote kama Jedwali namba 68 linavyoonyesha. Hata hivyo, juhudi za kuimarisha elimu inayotolewa ziliendelea kupata mafanikio hafifu kwani ongezeko la wanafunzi liliendelea kuwa kubwa kuliko uwezo wa Taifa wa kuongeza mahitaji mbali mbali muhimu kwa elimu kama vile madarasa, vitabu na walimu wenye ujuzi.

### Elimu ya Msingi:

2. Elimu ya msingi imeendelea kupanuliwa na kuongezeka ijapokuwa kwa kiwango kidogo ikilinganishwa na mwaka uliopita. Maongezeko ya idadi ya shule za msingi za serikali na idadi ya vijana walioandikishwa kuanza darasa la kwanza yalikuwa madogo ikilinganishwa na 1986. Idadi ya vijana waliomaliza darasa la saba na jumla ya wanafunzi wote waliokuwamo katika shule hizo iliendelea kushuka ikilinganishwa na miaka iliyopita ijapokuwa pia kwa kiwango kidogo. Hali hii inathibitisha tatzzo linalozikabili haadhi ya shule lakushindwa kupata idadi ya kutosha ya wanafunzi katika madarasa mbali mbali.

3. Wakati gharama za elimu ya msingi zimeendelea kupanda wastani kwa matumizi ya kawaida kwa kila mwanafunzi wa shule za msingi umeendelea kushuka na kuwa chini ya theluthi moja ya mahitaji halisi. Hii maana ya upungulu mkubwa zaidi wa vifaa vya elimu ambavyo mwanafunzi anahitaji. Kwa hali hii uimarishaji wa elimu ya msingi bado umeendelea kuwa suala muhimu na gumu.

### Elimu ya Sekondari:

4. Elimu ya Sekondari imeendelea kupanuka na kuongezeka pia katika mwaka 1987 ikilinganishwa na mwaka uliopita. Idadi ya shule za serikali, wanafunzi waliingia kidato cha kwanza na wale waliomaliza kidato cha tina na cha sita vyote vinaonyesha vimeongezeka katika mwaka 1987 ikilinganishwa na mwaka uliopita. Ongezeko la nafasi za elimu ya sekondari katika shule za serikali limetokana hasa na mpango ulioanza kutekelezwa miaka michache iliyopita unaotilia mkazo uanzishaji wa shule na madarasa ya kutwa ambao umebainika kuwa ni wa gharama natuu.

5. Ijapokuwa takwimu za mwaka 1987 kuhusu elimu ya sekondari inayotolewa na sekta ya watu binafsi hazikuweza kupatikana, hapana shaka kwamba idadi ya shule za sekondari za binafsi na idadi ya wanafunzi katika shule hizo imekuwa ikiongezeka. Kwa kuzingatia wastani wa ongezeko la wanafunzi la asilimia 7.34 katika shule za sekondari za binafsi kwa kipindi cha 1978--86, idadi ya wanafunzi katika shule hizo huenda ilitikia wanafunzi 13,552 katika mwaka 1987. Katika

kipindi hicho hicho, nafasi za kidato cha kwanza katika shule za serikali zilikuwa zikiongezeka kwa wastani wa asilimia 3.55. Kwa misingi hiyo, ni dhahiri kwamba sekta ya binafsi katika elimu ya sekondari iliendelea kuongezeka kwa haraka kuliko sekta ya umma.

#### **Elimu ya Ualimu:**

6. Idadi ya vyuo vya ualimu kwa ngazi zote iliongezeka toka vyuo 39 mwaka 1986 na kufikia 40 mwaka 1987. Hata hivyo idadi ya wanafunzi katika vyuo hivyo ilishuka kutoka wanafunzi 12,409 mwaka 1986 hadi kufikia wanafunzi 11,667 mwaka 1987. Hali hii ni dalili ya kuongezeka kwa tatizo la upungufu wa walimu.

#### **Elimu ya Ufundi:**

7. Idadi ya vyuo vya Ufundi imeendelea kubakia vitatu (Dar es Salaam, Arusha na Mhaya). Hata hivyo idadi ya wanafunzi katika vyuo hivyo imcongezeka kutoka wanafunzi 1,550 mwaka 1986 hadi kufikia 1,675 mwaka 1987 baada ya Chuo cha Mbeya kuanza kuchukua wanafunzi hapo mwezi Julai 1986. Aidha idadi ya shule za sekondari za Ufundi iliendelea kuwa ile ile (5), ikiwa ni pamoja na shule ya Mazengo ambayo ilikamilika kubadilishwa na kuwa shule ya ufundi hapo mwaka 1986.

#### **Elimu ya Juu:**

8. Idadi ya wanafunzi Watanzania walioko katika mwaka wa kwanza wa masomo iliongezeka kwa wanafunzi 21 tu yaani toka wanafunzi 1,093 (1986) hadi wanafunzi 1,114 (1987) katika vyuo vikuu vya Dar es Salaam na Sokoine. Aidha jumla ya wanafunzi wote waliomo katika vyuo hivyo iliongeza kidogo na kufikia 3,373 mwaka 1987 baada ya kushuka toka wanafunzi 3,412 (1985) hadi wanafunzi 3,342 mwaka 1986. Elimu ya juu pia ilicndelea kutolewa kwa Watanzania katika vyuo vingine vikiwemo Chuo cha Uongozi wa Maendeleo Mzumbe na Chuo cha Usimamizi wa Fedha Dar es Salaam.



## SHULE ZA SEKONDARI ZA SERIKALI: IDADI YA WANAFUNZI KWA VIDATO

Jedwali Na. 66

(Namba)

Mwaka	I	II	III	IV	V	VI	Jumla
1978	8,797	9,790	9,702	9,582	1,902	2,018	41,792
1979	8,772	8,813	9,493	9,758	1,741	1,723	40,298
1980	8,847	8,612	8,645	9,320	1,761	1,645	38,830
1981	8,886	8,840	8,541	8,481	1,804	1,740	38,292
1982	9,116	8,842	8,763	8,352	2,121	1,788	38,983
1983	9,285	9,045	8,712	8,513	2,068	2,114	39,737
1984	9,696	9,187	8,856	8,531	2,215	2,132	40,617
1985	10,060	9,785	9,133	8,755	2,114	2,116	41,963
1986	10,789	9,855	9,401	8,679	2,363	2,276	43,363
1987	11,626	10,870	9,528	9,162	2,313	2,322	45,821
● ongezeko % 1978—87	3.55	1.32	-23	-56	2.48	177	1.16

Chanzo: Wikundi ya Elimu.

## SHULE ZA SEKONDARI ZA BINAFSI: IDADI YA WANAFUNZI KWA VIDATO

Jedwali N<sup>o</sup>. 66A

Mwaka	I	II	III	IV	V	VI	Jumla
1978 .....	7.165	6.294	5.108	3.523	170	140	22.400
1979 .....	8.467	7.952	6.285	4.882	213	204	28.003
1980 .....	6.677	8.482	7.107	5.917	126	153	28.465
1981 .....	7.095	6.903	8.055	7.025	99	133	29.310
1982 .....	7.988	7.161	7.139	7.482	261	140	30.162
1983 .....	8.469	8.214	7.476	6.850	268	205	31.482
1984 .....	9.079	8.866	8.142	6.724	475	305	33.591
1985 .....	10.997	10.560	9.665	8.445	629	479	40.775
1986 .....	12.625	12.389+	11.895+	10.073	730	567	48.279
Ongezeko % 1978--86	7.34	8.83	11.14	14.03	19.98	19.11	10.08

+ : Maktisio  
Chanzo: Wizara ya Elimu



WANAFUNZI WA TANZANIA KATIKA VYIHO VIKUU VYA D'SALAAM NA SOKOINE

Jedwali Na. 67

(Namba)

Idara	Miaka Yote				Mwaka wa Kwanza				Mwaka wa Mwisho			
	1984/85	1985/86	1986/87	1987/88	1984/85	1985/86	1986/87	1987/88	1984/85	1985/86	1986/87	1987/88
Kilimo+ .....	247	280	315	311	96	106	115	139	65	87	88	111
Uganga wa Mifugo+ .....	70	70	71	72	18	19	22	28	15	17	18	13
Misitu .....	67	73	66	71	21	27	22	29	20	25	21	
Sayansi .....	382	445	440	356	176	200	132	98	97	105	138	119
Uhandisi .....	643	634	616	657	180	179	188	191	139	153	121	119
Utihahu .....	201	216	214	204	53	49	61	54	32	47	46	27
Madini .....	49	54	52	47	19	24	15	13	16	12	16	21
Madawa .....	60	56	54	63	22	21	16	22	24	14	18	19
Uganga wa meno .....	50	48	42	41	7	13	13	11	12	8	12	10
Biashara .....	376	403	376	397	138	143	125	125	100	131	106	126
Sheria .....	177	181	183	194	60	61	64	70	59	60	58	61
Sayansi ya Jamii .....	944	952	923	961	357	385	321	334	305	274	290	303
Jumla .....	3,266	3,412	3,342	3,373	1,147	1,227	1,093	1,114	884	931	932	952

Chanzo: Wizara ya Elimu/Chuo Kikuu cha Dar es Salaam  
+ Zipu Chuo Kikuu cha Sokoine tangu 1987/88.

Maelezo	1981	1982	1983	1984	1985	1986	1987
<b>SHULE ZA MSINGI ZA SERIKALI:</b>							
Idadi ya Shule .....	9,947	10,102	10,115	10,174	10,147	11,234	11,403
Idadi ya Walimu (000) .....	82	88	90	91	93	95	—
Wanafunzi, Darasa la I (000) .....	498	497	542	533	525	523	549
Wanafunzi, Darasa la VII (000) .....	356	420	461	628	423	391	389
Wanafunzi, Wote (000) .....	3,531	3,504	3,554	3,484	3,160	3,156	3,155
<b>SHULE ZASEKONDARI ZA SERIKALI:</b>							
Idadi ya Shule .....	83	85	85	85	86	95	102
Idadi ya Walimu .....	2,105	2,208	2,213	2,478	2,766	2,972	—
Wanafunzi, Kidato cha I .....	8,886	9,116	9,285	9,696	10,160	10,789	11,626
Wanafunzi, Kidato cha IV .....	8,481	8,352	8,513	8,531	8,755	8,679	9,162
Wanafunzi, Kidato cha V .....	1,804	2,121	2,066	2,215	2,114	2,363	2,313
Wanafunzi, Kidato cha VI .....	1,740	1,788	2,114	2,132	2,116	2,276	2,322
Wanafunzi, Vidato Vyote .....	38,292	38,983	39,737	40,617	41,963	43,363	45,821
<b>ELIMU UFUNDI:</b>							
Idadi ya Vyuu .....	2	2	2	2	2	3	3
Idadi ya Walimu .....	163	119	169	195	197	229	244
Idadi ya Wanafunzi .....	1,366	1,398	1,428	1,470	1,454	1,550	1,675
<b>ELIMU YA WALIMU:</b>							
Idadi ya Vyuu .....	36	37	38	38	39	39	40
Idadi ya Walimu .....	581	627	645	951	934	1,048	1,023
Idadi ya Wanafunzi .....	7,449	8,281	9,404	9,255	12,311	12,419	11,667
<b>VYUO VIKUU NCHINI:</b>							
Wanafunzi wa Tanzania							
Mwaka wa Kwanza .....	427	1,057	1,051	1,147	1,227	1,043	1,114
Mwaka wa Mwisho .....	745	776	787	884	934	932	952
Miaka yote, Jumla .....	2,688	2,911	3,057	3,266	3,412	3,342	3,373

Chanzo—Wizara ya Elimu.

—Huzikupatikana.



## 10.—AFYA

### **Huduma za Kinga:**

1. Huduma za kinga ziliendelea kupewa umuhimu wa juu katika mwaka 1987. Juhudi zaidi zilielekezwa kwenye mbinu za kupambana na magonjwa ya kuambukiza kama vile malaria, maradhi ya kuhara na kuhara damu. Uzuiaji wa magonjwa mengine yakiwemo tauni, kichocho na malale ulipewa umuhimu pia. Aidha, Wizara ya Afya na Ustawi wa Jamii iliendesha kampeni za kuwaelimisha wananchi juu ya kujikinga na ugonjwa unaoharibu kinga za mwili dhidi ya maradhi (UKIMWI).

2. Huduma za afya kwa akina mama na watoto chini ya miaka mitano ziliendelea kutolewa kwenye jumla ya kliniki 3,056. Kliniki 2,413 miongoni mwake ziliendesha pia huduma za mpango wa chanjo kwa akina mama wajawazito na watoto dhidi ya surua, dondakoo, polio, pepopunda, kifaduro na kifua kikuu. Asilimia 65 ya watoto wanaostahili kupata huduma hizi waliishazipata hadi mwisho wa mwaka 1987. Lengo lilikuwa ni kufikia asilimia 70. Mbinu mbali mbali zimetumika ili kufanikisha mpango wa chanjo zikiwa ni pamoja na kusesitiza miongozo ya utekelezaji, kusambaza vifaa na dawa za chanjo mikoani/wilayani na kufanya tathmini ya utekelezaji mara kwa mara. Hata hivyo, uhaba wa mafuta ya taa kwa ajili ya kuendeshea majokofu na vile vile uhaba wa vifaa vya usafiri vimeathiri utekelezaji wa mpango huo kwa kiasi fulani.

### **Huduma za Tiba:**

3. Uimarishaji wa huduma za tiba uliendelea kupewa mkazo mkubwa zaidi badala ya upanuzi. Matengenezo yaliendelea kufanywa kwa hospitali za Mubimbili, Kibong'oto, Mirembe na Mbeya na kwa baadhi ya vituo vya afya. Mradi wa madawa muhimu (Essential Drugs Programme), uliendelezwa pia kwa msaada wa wafadhili kutoka nje.

4. Matumizi ya vyombo vya afya yaani hospitali, zahanati, na vituo vya afya yameendelea kukua katika mwaka 1987. Kwa wastani, kila hospitali ilihudumia wagonjwa 368,612 mwaka 1987 kwa kulinganisha na wagonjwa 349,230 mwaka 1986. Kwa upande wa zahanati na vituo vya afya, wastani wa huduma ilikuwa ni wagonjwa 25,544 (zahanati) na 84,150 (Vituo vya afya) kwa kulinganisha na mwaka 1986 ambapo zahanati zilihudumia wastani wa wagonjwa 24,752 na vituo vya afya wagonjwa 78,020. Ongezeko la idadi ya watu wanaofika kwenye hospitali, zahanati na vituo vya afya ni matokeo ya mambo mbali mbali yakiwemo kuongezeka na kuenea kwa magonjwa mbali mbali, mwamko wa wananchi kuhusu huduma za tiba zinazotolewa na vyombo vya afya na pia ongezeko la idadi ya watu ambalo linakadiriwa kuwa asilimia 3.3 kwa mwaka.

### **Utafiti, Mafunzo na Wafanyakazi:**

5. Utafiti juu ya maradhiya binadamu, lishe na chakula bora ulifanywa na mashirika yaliyo chini ya Wizara ya Afya na Ustawi wa Jamii, yaani Taasisi ya Utafiti wa Magonjwa ya Binaadamu na Shirika la Chakula na Lishe. Mafunzo mafupi kuhusu nyanja mbali mbali za afya zikiwemo huduma za meno na pia huduma za magonjwa ya akili zilitolewa.

6. Wataalamu mbali mbali (madaktari, madaktari wasaidizi, matabibu n.k.) wapatao 2,409 walifuzu mafunzo yao mwaka 1987 kwa kulinganisha na wataalamu 2,187 waliofuzu mwaka 1986. Idadi ya wafanyakazi wa afya wazalendo ililikia 32,496 mwaka 1987 kwa kulinganisha na 31,003 mwaka 1986. Uwiano wa idadi ya watu na wafanyakazi wa afya unaonyesha kuwa kwa wastani, mfanyakazi mmoja alihudumia watu 692 mwaka 1987 ambapo katika mwaka 1986, uwiano huo ulikuwa mfanyakazi mmoja kwa watu 706.

Takwimu kuhusu Afya zimetolewa katika majedwali 69—72.



VYOMBO VYA AFYA NCHINI

Jedwali Na. 69

Mwaka	Hospitali		Zuhani <sup>(3)</sup>		Vituo vya Afya Vijijini	
	Idadi <sup>(1)</sup>	Vitanda <sup>(2)</sup>	Idadi	Vitanda	Idadi	Vitanda
1975	147	19,510	1,746	8,485	138	3,386
1976	147	19,680	1,847	8,546	162	3,788
1977	148	19,823	1,997	8,646	181	3,988
1978	148	20,847	2,205	8,900	202	4,230
1979	149	21,291	2,568	9,165	235	4,620
1980	149	21,201	2,600	9,329	239	4,676
1981	149	21,352	2,604	9,386	239	4,676
1982	149	22,350	2,614	9,395	239	4,689
1983	149	22,350	2,644	9,395	239	4,689
1984	152	22,800	2,644	9,395	239	4,689
1985	152	22,800	2,831	11,320	260	5,122
1986	152	22,800	2,831	11,320	260	5,122
1987	152	22,800	2,831	11,320	260	5,122

Chanzo—Wizara ya Afya na Ustawi wa Jamii

<sup>(1)</sup> Ni pamoja na Hospitali za Magonjwa Maalum.

<sup>(2)</sup> Ukiondoa Vitanda vya Hospitali za Magonjwa Maalum.

<sup>(3)</sup> Ukiondoa Zuhani za Mashirika ya Umana na Biashara.

WALIOFAULU MAPUNZO

(Namba)

Jedwali Na. 70

Aina ya Mafunzo	1977/78	1978/79	1979/80	1980/81	1981/82	1982/83	1983/84	1984/85	1985/86	1986/87	1987/88
Madaktari Watanzania (a)	47	54	40	40	34	56	48	44	55	82	96
Madaktari Wasaidizi	35	7	32	22	37	31	45	46	35	—	46
Watajibu (Medical Assistants)	171	136	250	190	210	243	323	252	250	281	276
Watajibu Wasaidizi Vijijini	301	294	290	400	423	443	500	410	420	370	393
Wauguzi Daraja "A"	105	148	200	126	140	150	345	159	141	123	135
Wauguzi Daraja "B"	383	410	520	439	429	410	418	498	493	581	610
Wauguzi Wakunga (MCHA)	330	354	512	420	417	491	441	104	363	538	413
Mabwana Afya	25	22	17	40	53	43	44	41	75	55	262
Mabwana Afya Wasaidizi	45	45	102	90	120	143	190	139	140	157	178

Chanzo.—Wizara ya Afya na Ustawi wa Jamii.

(a) Waliokuwa katika mwaka wa mwisho wa masomo katika Chuo Kikuu cha Dar es Salaam, ni pamoja na Waganga wa Meno.



MATUMIZI YA VYOMBO VYA AFYA: IDADI YA WAGONJWA

Jedwali Na. 71

((K))

Mwaka	Wagonjwa wa Nje			Waliloluzwa		
	Hospital	Zahanati	Vituovya afya vijijini	Hospital	Zahanati	Vituovya afya vijijini
1975 .....	28,500	49,576	8,155	7161	139	179
1976 .....	29,700	52,800	10,235	785	143	215
1977 .....	31,480	54,000	11,860	843	150	225
1978 .....	32,500	59,000	12,500	900	165	260
1979 .....	33,700	59,850	12,870	920	175	265
1980 .....	33,768	60,628	12,973	922	178	275
1981 .....	35,254	62,645	13,115	925	180	279
1982 .....	38,779	63,909	14,427	1027	183	285
1983 .....	42,304	65,173	15,739	929	186	289
1984 .....	45,829	66,437	17,051	931	189	295
1985 .....	49,357	67,716	18,376	936	193	311
1986+ .....	52,121	69,873	19,938	962	199	327
1987+ .....	55,640	72,109	21,633	989	216	316

Chanzo: Wizara ya Afya na Ustawi wa Jamii.

†: Malasio.

IDADI YA WAFANYAKAZI WA AFYA

Jedwali Na 72

Namba

Aina ya Wafanyakazi	1976	1977	1978	1979	1980	1981	1982	1983	1984	1985	1986	1987
Madaktari (b) .....	683	727	769	830	889	950	1,015	1,065	1,115	1,160	1,000	1,053
--ambapo wananchi .....	356	400	442	503	566	599	732	782	820	865	846	899
Madaktari Wasaidizi .....	193	223	223	258	258	291	391	4,336	436	517	250	283
Watabihu (Medical Assistants) .....	770	930	1,104	1,235	1,400	1,589	1,808	2,131	2,383	2,633	2,857	3,192
Waganga Wasaidizi Vijijini (RMAs) .....	1,049	1,393	1,690	2,100	2,310	2,691	3,691	4,191	4,601	9,021	9,391	9,780
Mabwana Afya .....	156	170	176	186	222	270	309	353	394	535	570	604
Mabwana Afya Wasaidizi .....	455	500	545	585	681	789	918	1,108	1,247	1,740	1,880	2,016
Wakunga/Wauguzi Daraja "A" .....	1,100	1,255	1,340	1,465	1,591	1,717	1,852	2,197	2,356	2,721	2,871	3,021
Wakunga/Wauguzi Daraja "B" .....	3,720	4,423	4,750	5,250	5,684	6,070	6,439	6,857	7,242	7,430	7,620	7,810
Wakunga Vijijini .....	960	1,400	1,190	1,650	2,070	2,070	2,887	3,328	3,432	3,572	3,872	3,992

Chanzo: Wizara ya Afya na Uslawi wa Jamii.  
(b): Ni pamoja na Waganga wa Meno.

171



## II. KAZI NA USTAWI WA JAMII

### Idara ya Kazi:

1. Katika mwaka 1987 Idara ya Kazi iliendelea na jukumu la kusimamia sheria mbali mbali za kazi ili kufanikisha ufanisi na tija kwa mujibu wa sera ya Taifa ya Tija. Mapato na Bci. Idara ilifanya ukaguzi sebemu mbali mbali nchini ili kudhibiti utekelezaji wa Kima cha Chini cha Mishahara, mikataba ya kazi, ulipaji wa bonasi hali ya nyumba na mazingira ya kazi kwa jumla. Migogoro ya kazi iliendelea kushughulikiwa na Mahakama ya Kazi, na jumla ya Sh. 12,650,700 zililipwa kama fidia kutokana na ajali kwa watumishi wakiwa kazini.

2. Ili kuhakikisha viwanda vinajengwa kufuata matakwa ya sheria, ramani 52 zilipelekwa na kuchunguzwa. Kati ya hizo, 40 zilikubaliwa na 12 zilikataliwa kwanjizililitajwa ma rekebicho. Pia wa kaguzi wa viwanda walitembelea sehemu za ujenzi (construction sites) zipatazo 225 ili kutoa ushauri.

3. Zaidi ya kaguzi hizo maalum katika sehemu za ujenzi, bandari za Dar es Salaam, Tanga na Mtwara zilitembelewa pia na zana za kunyanyulia mizigo (lifting devices) zilikaguliwa. Jumla ya zana 297 zilikaguliwa na serikali iliingiza kiasi cha Sh. 47,865 zikiwa ada za ukaguzi kwa mujibu wa Sheria ya Viwanda.

4. Kaguzi za zana (plant inspection) mbali mbali zinumikazo viwandani zilifanyika kama ifuata vyo:—

Steam Boilers .....	355
Air Receivers .....	1,006
Steam Receivers .....	111
Lifts, chain blocks, cranes and Other lifting equipment .....	316
Jumla ...	<u>1,788</u>

5. Kaguzi hizi ziliingiza kiasi cha Sh. 205,800 kutokana na ada kwa mujibu wa Sheria ya Viwanda.

6. Idara ilifanya uchunguzi wa magonjwa yatoakanayo na kazi (occupational diseases) na upimaji wa athari zinazoletwa na mazingira ya kazi (environmental monitoring), k.m. madini ya risasi, mavumbi katika viwanda vya nguo, asbestos, pamba n.k. Katika kutekeleza zoezi hili viwanda 64 vilitembelewa.

#### Ajira:

7. Katika mwaka 1987 Sheria ya Matumizi ya Nguvu Kazi iliendelea kutekelezwa kwa namna mbali mbali nchini. Juhudi kubwa ziliendelea kutekelezwa katika kilimo ingawa shughuli za viwanda vidogo zilitiliwa mkazo pia. Matatizo ya uhaba wa wataalam, fedha na nyanzo za kufanyia kazi yaliendelea kukabili utkelezaji wa Nguvu Kazi.

8. Wizara ya Kazi na Maendeleo ya Utumishi iliendelea kuratibu utkelezaji wa miradi iliyobuniwa kwa kushirikiana na Shirika la Kazi Duniani (ILO) huko Mela—Morogoro, Kihuhwi—Tanga, Tanga Munisipali, Moshi, Arusha na Madale—Dar es Salaam. Miradi hii ilitengewa Sh. 15 milioni katika mwaka wa fedha 1987/88 na inaendelea vizuri.

9. Katika jiji hada za kutatua tatizo la ukosefu wa ajira vijijini na mjini na pia ajira ya akina mama, Idara ya Kazi imetekeleza mradi wa utafiti na takwimu za ajira wenye lengo la kuandaa miradi ya ajira kwa ajili ya vijana wasio na kazi mijini na vijijini na vile vile akina mama ili waweze kulitegemea. Wataalam wa vyuo Vikuu wameajiriwa kuandika miradi ya wilaya 18 na TISCO wameajiriwa kuandika miradi ya wilaya 15. Aidha Wizara iliendelea kudhibiti ajira ya wageni nchini kwa kutoa vihali vya kazi kwa wataalam wale tu ambao hakuna wazalendo wenye ujuzi wa kufanya kazi hizo. Kwa msimamo huo, ni wageni 1986 ndio waliopewa vihali vya kazi katika mashirikani ya umma na sekta binafsi.

#### Uhusiano wa Kimataifa:

10. Licha ya ushirikiano na Shirika la Kazi Duniani (ILO), ambao umeelezwa hapo juu, mkaguzi mmoja (1) alihudhuria mafunzo ya miezi 9 nchini Japani kuhusu mfumo wa mazingira (environmental physiology). Wanafunzi wengine 4 walihudhuria warsha mhali mbali Kenya, Mauritius, Sweden na Finland.

11. Katika mwaka 1986/87 Idara ya Mafunzo na Majaribio ya Ufundi iliendelea na jukumu lake la kusimamia vyuo vya mafunzo ya ufundi. Utoaji wa mitihani ya majaribio ya ufundi ulimarishwa; hii ikiwa ni pamoja na utayarishaji mitihani yenyewe, usimamizi na kuratibu uongozi wake.

12. Jumla ya watahiniwa waliojiandikisha ilikuwa 11,951 kwa fani 58 za mafunzo mbali mbali. Matokeo ya mitihani yali onyesha kuwa wastani wa kutaulu (average pass mark) kitaifa ni alama 39.8 kama ifuatavyo:—



## MUHTASARI WA MATOKEO YA MITIHANI

Daraja	Idadiya Walioji- andikisha	Walio- jitokeza kufanya mitihani	Walio- achishwa	Walio- faulu	Kiwango Cha kufaulu
III .....	8,748	7,521	263	3,057	42.7%
II .....	3,584	3,061	102	994	33.6%
I .....	1,709	1,369	92	480	37.8%
<b>Jumla ...</b>	<b>14,041</b>	<b>11,951</b>	<b>557</b>	<b>4,531</b>	<b>39.8%</b>

Kufikia mwishoni mwa mwaka 1986/87 vyuo vya Mafunzo na Majaribio ya ufundi vilikuwa 12: Chang'ombe (Dar es Salaam), Tanga, Mwanza, Arusha, Moshi, Mara, Bukoba, Iringa, Dodoma, Songea, Lindi na Morogoro.

### HALI YA UTUMISHI NCHINI (UCHUNGUZI WA MWAKA 1985)

13. Uchunguzi wa hali ya utumishi nchini ulifanyika mara ya mwisho mwaka 1985. Uchunguzi huo mbali ya kuonyesha hali ya utumishi nchini kwa mwaka huo, matokeo yake vile vile yalitumika kutoa takwimu (data base) kwa ajili ya makadirio ya mahitaji ya wataalam katika kipindi cha 1988/89—1992/93).

14. Kama Jedwali A linavyoonyesha hadi kufikia mwaka 1987/88 lengo la kujitosheleza kwa wataalam wetu wenyewelilifikia kiwango cha asilimia 91.2 ikilinganishwa na miaka ya nyuma. Nafasi zilizokuwa wazi kwa daraja A zilikuwa 3,644, daraja B, 20,398 na C, 20,749 ikilinganishwa na nafasi wazi 4,954, kwa daraja A, 12,114 daraja B na 35,502 daraja C kwa mwaka 1980. Pia, uajiri wa wataalam wananchi (localization) ulikuwa asilimia 99.68 mwaka 1987/88 kama inavyoonyeshwa katika Jedwali hiyo.

### Mchanganyo wa Wataalam (Skill mix):

15. Hadi kufikia mwaka 1987 mchanganyo wa wastani wa utaalum (General skill mix) ulikuwa umefikia 1:6:11:15 kutoka 1:3:14:19 uliokuwepo mwaka 1980. Kwa kutafsiri na kuangalia Jedwali B ni wazi kwamba kwa jumla kumekuwa na ongezeko la ujuzi katika Taita mwaka hadi mwaka. Kwa mfano, katika mwaka 1964 asilimia 9.6 ya watumishi walikuwa daraja la D, asilimia 6.0 walikuwa daraja C, asilimia 1.6 walikuwa daraja la B, na asilimia 0.8 tu walikuwa wa daraja A. Sura

yā mwaka 1987 inaonyesha mafanikio makubwa. Watumishi wa daraja A wameongezeka kufikia asilimia 3.05, wa daraja B wamefikia asilimia 17.29, wa daraja C wamefikia asilimia 33.4, na daraja D wamepungua liadi asilimia 46.2. Ongezeko kubwa kwa Daraja A, B, na C inaonyesha umuhimu na juhudi ambazo serikali imefanya katika azma ya kujitosheleza kwa wataalam wa kizalendo.

#### Mahitaji ya Wataalam:

16. Kama inavyoonekana katika jedwali C inakadiriwa kuwa itikapo mwaka 1992/93 watahitajika wataalam wa daraja A (Sayansi) 13,495, wa daraja A (Sanan) 17,202 wa daraja B 162,704 wa daraja C 294,714 na wa daraju D 403,504. Ili kukidhi mahitaji baya serikali inafanya juhudi za kufungua na kupanua mashule, vyuo, kupeleka wanafunzi nje ya nchi na pia kuhimiza mafunzo kazini (on the job training).

#### Jedwali A:

### KIWANGO CHA KUJITOSHELEZA KIUTAALAM NA KUJITEGEMEA KIUTAALAM

Mwaka	Daraja la	Ikama	Raia	Uajiri Wageni	Jumla Nafasi wazi	% Raia katika Uajiri	% Raia katika Ikama
1964	A	3,236	503	2,298	2,801	435	18.0
	B	6,438	4,467	1,311	3,778	702	77.3
	C	23,788	12,595	8,315	20,910	2,878	60.2
1968	A	4,689	1,403	2,673	4,076	613	34.4
	B	11,611	8,797	2,146	10,943	668	80.4
	C	31,690	25,986	3,597	29,083	2,607	87.6
1974	A	11,356	5,888	1,903	7,806	3,550	75.4
	B	22,609	23,149	845	23,994	5,281	96.5
	C	106,837	90,036	3,329	93,365	10,806	96.4
1980	A	18,710	12,752	1,004	13,756	4,954	92.7
	B	55,697	43,298	290	43,583	12,114	99.3
	C	214,414	178,647	265	178,912	35,502	99.9
1988	A	27,075	22,087	1,344	23,431	3,644	94.3
	B	147,331	132,114	419	132,533	20,398	99.6
	C	282,375	255,726	300	256,026	20,749	99.8

Chanzo: Uchunguzi wa hali ya Utumishi 1964—1985.



Jedwali B:

MCHANGANYO WA UTAALAM (SKILL MIX)

Mwaka	A	B	C	D	Jumla
1964 .....	2,801 0.8%	5,778 1.6%	20,940 6.0%	321,768 91.6%	351,257 100%
1968 .....	4,076 1.2%	10,943 3.1%	29,083 8.3%	307,608 87.5%	351,710 100%
1974 .....	7,806 1.6%	23,994 5.0%	93,365 19.3%	358,921 74.1%	484,086 100%
1980 .....	13,759 2.3%	43,583 7.2%	178,912 29.7%	366,939 60.8%	603,193 100%
1988 .....	23,431 3.05%	132,533 17.29%	256,026 33.4%	354,349 46.2%	766,339 100%

Chanzo: Idara ya Mipango, Wizara ya Kazi na Maendeleo ya Watumishi

Jedwali C:

MAKADIRIO YA MAHITAJI YA WATUMISHI 1987—1991

Daraja la Kazi	Uajiri Mwaka 1987/1988				Ongezeko la Kazi*	Jumla ya Mahitaji
	Raia	Wageni	Jumla	Nafasi wazi	1988-1993	1988-1993
A—Sayansi	9,314	809	10,123	1,683	3,372	13,495
A—Sanaa	12,773	535	13,308	1,961	3,894	17,202
Jumla—A	22,987	1,344	23,431	3,644	7,266	30,697
B	132,114	419	132,533	20,398	31,171	163,704
C	255,726	300	256,026	20,749	39,164	294,714
D	354,035	314	354,349	26,231	49,469	403,504
Jumla ...	763,962	2,377	766,339	71,022	127,070	892,619

Chanzo: Idara ya Mipango ya Watumishi, Wizara ya Kazi na Maendeleo ya Utumishi

\*Ongezeko la kazi finalumuisha nafasi wazi, ongezo la akatoikana ni upanuzi pamoja na idadi ya wataalam wa kigeni wanaopashwa kukabidhi kazi zao kwa raia.

## USTAWI WA JAMII

### Huduma ya Majaribio na Ujenzi wa Tabla:

17. Mwaka wa 1987 umeonyesha mahitaji zaidi ya huduma hizi ikilinganishwa na hali ilivyokuwa katika kipindi cha mwaka 1986. Maafisa Ustawi wa Jamii waliwahoji washtakiwa 5,689 kote nchini. Kati ya washtakiwa hao watu 606 walionekana wanahitaji majaribio Makosa yaliyongoza mwaka 1987 ni wizi, mashambulio, kufanya biashara bila leseni, uzururaji pamoja na makosa mengine.

18. Mahabusu za watoto zilizopo Arusha, Dar es Salaam, Moshi na Mbeya ziliendelea kutoa huduma kwa watoto walioshtakiwa. Idadi inafafanuliwa hapa chini:—

— Mahabusu mwanzoni mwa mwaka .....	177
— Mahabusu wapya .....	454
— Mahabusu waliotoka .....	534
— Mahabusu waliotoroka .....	15
— Mahabusu waliobaki mwishoni .....	82

Idadi hii ndogo ukilinganisha na mahabusu wapya katika mwaka 1986 ambao walikuwa 829.

### Shule ya Maadiliwa Iramba:

19. Shughuli za kuadili watoto wenye tabia sugu ziliendelea katika shule ya Iramba. Watoto walioadiliwa ni kama ifuatavyo:—

— Waadiliwa mwanzoni mwa mwaka .....	60
— Waadiliwa wapya .....	52
— Waadiliwa waliorejeshwa utaroni .....	18
— Jumla ya waadiliwa wote .....	130
— Waadiliwa waliomaliza muda wao .....	49
— Waadiliwa waliotoroka .....	12
— Waadiliwa waliobaki mwishoni .....	69

20. Mwaka wa 1987 umeonyesha sura tofauti ukilinganisha na hali ilivyojitokeza mwaka uliotangulia:

- (a) Kumekuwepo na ongezeko kidogo la waadiliwa walioingia shuleni. Mwaka 1986 waadiliwa wapya walikuwa 39.
- (b) Utoro ulipungua sana ukilinganisha na hali ilivyokuwa mwaka 1986 ambapo waadiliwa 62 waliotoroka.
- (c) Idadi ya waadiliwa inaendelea kushuka. Hii haina maana kuwa idadi ya wanaohitaji huduma hizo inapungua. Watoto wengi wanahitaji huduma hii lakini hawaipati.



**Huduma za Marekebisho, Utengemeo na Matunzo kwa walemavu/wasiojiweza:**

21. Huduma za malazi, chakula, mavazi na matibabu ziliendelea kutolewa kwa wakazi wanaotunzwa katika Makazi 43 ambayo 19 yanaendeshwa na Serikali na 24 yapo chini ya uongozi wa wakala za hiari.

(i) Usambazaji na utengamao kwa walemavu:

Walemavu 728 walisambazwa katika fani zifuatazo:—

— Nafasi ya Useremala .....	211
— Nafasi ya Upigaji masbine .....	52
— Nafasi ya Ushonaji viatu .....	71
— Nafasi ya Ushonaji nguo/ufumaji .....	246
— Nafasi ya Ufugaji/Kilimo .....	120
— Nafasi ya Uhunzi .....	28
	<hr/>
Jumla ya waliosambazwa ...	728

(ii) Utunzaji wa walemavu/wasiojiweza katika makazi:

— Wakazi mwanzoni mwa mwaka .....	4,849
— Wakazi wapya .....	1,014
— Wakazi waliorejesbwa/fariki/toroka .....	1,019
— Wakazi waliobaki mwishoni mwa mwaka .	4,834

22. Idadi ya wakazi wapya katika kipindi cha mwaka 1987 imepungua kidogo ukilinganisha na wale walioingia mwaka 1986 ambao idadi yao walikuwa 1,026. Wakazi waliotoka wameongezeka kidogo kuliko wale waliotoka mwaka 1986 ambao idadi yao ilikuwa 1,001. Pamoja na mabadiliko hayo, walemavu/wasiojiweza wengi bado wanahitaji huduma ya matunzo Serikalini.

(iii) Viwanda vidogo vidogo:

23. Viwanda vya Tujitegemee, Motomoto na Tuungane viliendelea na kazi zake za uzalishaji mali. Viwanda hivyo vilikuwa na Walemavu 38 walioendelea na uzalishaji mali.

(iv) Utoaji wa vifaa vya kujimudu na misaada mingine:

24. Maombi 1,249 yaliyohitaji vifaa vya kujimudu na misaada yalipokelewa katika ofisi ya Ustawi wa Jamii Mikoani na Wilayani. Vifaa vya kujimudu ni pamoja na baiskeli za miguu mitatu, vifaa vya kusikilizia, miguu ya bandia n.k. Misaada ni pamoja na nguo, chakula, matunzo, usafiri n.k. Waombaji 506 kati yao walitekclezewa maombi yao. Maombi

yaliyopokelewa mwaka 1987 ni machache ukilinganisha na yale yaliyopokelewa mwaka 1986 ambayo yalikuwa 1.203. Hata hivyo wale waliopewa misaada mwaka 1987 ni wachache ukilinganisha maombi yaliyopokelewa. Hii imetokana na kupungua kwa uwezo wa Taifa na pia kutokana na kuongezeka kwa bei za vifaa vinavyohitajika.

(v) Mafunzo kwa walemavu:

25. Vyuho vya Yombo (Dar es Salaam), Singida, Manoleo (Tabora) na Mtapika (Masasi) viliendelea kutoa mafunzo ya kujitegemea kwa walemavu 254. Vyuho viliendelea kukabiliwa na upungufu wa waalimu wa ufundi pamoja na uhaba wa nyanzo za kufundishia. Idara iliendelea na jitihada ya kukidhi mahitaji kila ilipowezekana ili kufanikisha lengo lililowekwa. Karakana ya walemavu Kinondoni, bado haikuweza kukamilika na ujenzi wa Karakana ya Mbeya umcanza.

#### **Huduma kwa Familia na Watoto:**

26. Wananchi waliendelea kupata huduma hizi kwa kiwango cha kuridhisha. Mwaka 1987 mashauri machache ya kifamilia yalipokelewa katika Ofisi za Ustawi wa Jamii kote nchini kwa - kulinganisha na yaliyopokelewa mwaka uliorangulia.

#### **Makan ya watoto wenye shida:**

27. Makao ya watoro wenye shida 32 yaliendelea kurunza watoto 1,533 kwa kipindi cha mwaka 1987. Mchanganuo wake ni kama ifuatayo:—

— Watoto mwanzoni mwa mwaka .....	1,000
— Watoto wapya .....	533
— Watoto waliotoka/achiliwa/chukuliwa na Jamaa zao .....	508
— Watoto waliofariki .....	28
— Watoto waliobaki mwishoni .....	996

Mwaka 1987 idadi ya watoto waliopokelewa mikoani imeongezeka kuliko mwaka 1986 ambapo watoto 497 wapya walipokelewa. Vile vile kwa upande mwingine watoto wengi walitoka mikoani ukilinganisha na mwaka uliorangulia ambapo watoto 411 walitoka. Pia mwaka jana vifo vilipungua. Mwaka 1986 watoto 40 walifariki ukilinganisha na 28 waliofariki mwaka 1987.

#### **Baraza la Usuluhishi wa Ndoa la Kamishna wa Ustawi wa Jamii:**

28. Baraza la usuluhishi wa ndoa liliendelea na kazi za kusikiliza matatizo ya familia kwa kipindi cha mwaka 1987. Mashauri 70 yalipokelewa katika Baraza katika kipindi kinachotaarifiwa. Kati ya hayo, 36 yalipelekwa Mahakamani kwa uamuzi wa kisheria. Shauri moja (1) lilisuluhishwa na kumalizika. Hadi mwishoni mwa mwaka mashauri 33 yalibaki yanaendelea kutafutiwa ufumbuzi.



## Huduma za vituo vya kulelea watoto wadogo mchana:

29. Huduma kwa vituo vya kulelea watoto mchana iliendelea kutolewa kwa watoto kote nchini chini ya ushauri na usimamizi wa Idara ya Ustawi wa Jamii. Kumekuwepo na ongezeko la vituo vipya 346 mwaka jana ukilinganisha na vituo 201 katika kipindi kama hiki mwaka 1986. Huduma hii iliendelea kuathiriwa na tatizo la usafiri kwa ajili ya kufuatilia shughuli za vituo. Mikoa mingi haina usafiri wa kuaminika kutokana na ubovu wa magari na mengineyo kuchakaa na kutoweza kuhudumiwa.

### Hapa chini ni mchanganuo wa vituo:

— Vituo mwanzoni mwa mwaka .....	1,722
— Vituo vipya .....	346
— Jumla ya vituo .....	2,068
— Vituo vilivyofungwa .....	214
— Vituo vilivyoandikishwa .....	26
— Vituo visivyoandikishwa .....	1,854
— Vituo vilivyobaki mwishoni .....	1,854

## 12. MAENDELEO VIJIJINI

1. Maendeleo vijijini yametiliwa mkazo na mipango ya awali kwa kutoa msukumo maalum kwa sehemu za vijijini kwa lengo la kupambana na umaskini na kuinua hali ya maisha ya wananchi, ambao wengi wanaishi vijijini. Maelezo ya mambo mbali mbali yaliyofanywa mwaka uliopita kuhusiana na jambo hili yametolewa katika sehemu za sura hii zilizotangulia. Sehemu hii inatoa maelezo ya utekelezaji wa vyombo vingine ambavyo kwa sehemu kubwa vinahusikapia na maendeleo vijijini kama halmashauri za wilaya na vyama vya ushirika.

### Mikoa na Halmashauri za Wilaya:

2. Katika mwaka 1987/88, Mipango ya Mikoa na Halmashauri za Wilaya iliendelea kutilia umuhimu katika kuendeleza miradi mbali mbali kama vile barabara vijijini, maji, elimu na afya inayolenga kutoa huduma muhimu kwa wanavijiji kwa lengo la kuwezesha shughuli za uzalishaji mali vijijini. Serikali kuu ilitoa wataalamu na zana kwa mikoa na Halmashauri za Wilaya.

3. Hadi kufikia Desemba 1987, kulikuwa na shule za msingi 9,603 vijijini kati ya shule 10,280 zilizokuwepo nchini. Idadi ya vituo vya afya vijijini imefikia 260 kwa kulinganisha na vituo 24 mijini. Kwa kulinganisha uwiano kati ya miji na vijiji, vituo vya afya vijijini vilihudumia wastani wa watu 68,322 kwa kila kituo na vile vya mijini vilihudumia wastani wa watu 201,500 kwa kila kituo.

4. Juhudi za kuimarisha Halmashauri za Wilaya ili ziwe vyombo madhubuti vya kuleta maendeleo vijijini ziliendela kutekelezwa. Juhudi hizo zilikuwa ni pamoja na kuajiri wafanyakazi wenye ujuzi na kutoa mafunzo kwa wafanyakazi waliopo.

5. Mchango wa wanavijijini katika kutekeleza miradi kwa mpango wa kujenga taifa iliendelea kuhimizwa. Wananchi walishiriki katika ujenzi na matengenezo ya barabara za vijiji, madarasa na nyumba za walimu, zahanati na miradi ya maji.

#### **Maendeleo ya Ushirika:**

6. Hadi kufikia Machi 1988, Vyama Vikuu vya Ushirika vipatavyo 25 vilikuwa vimeandikishwa ikilinganishwa na vyama 23 mwaka 1986. Vyama vya msingi vya ushirika vijijini vipatavyo 3,832 vilikuwa vimeandikishwa ilipofika Machi 1988, pamoja na vyama vingine vya ushirika 2,680 vikiwemo vyama vya maduka, viwanda, mikopo na kadhalika. Vyama vya msingi vya ushirika vijijini vilikuwa 1,946 na vyama vingine vilikuwa 2,451 katika mwaka 1986.

7. Katika mwaka 1987/88 Vyama Vikuu vya ushirika vilinunua jumla ya tani 800,707.55 za mazao ya aina mbali mbali yenye thamani ya Sh. 14, 284.8 milioni. Vyama hivi viliweza kununua mazao kwa kutumia mikopo ya muda mfupi (overdraft) kutoka Benki ya Taifa ya Biashara na Benki ya Ushirika na Maendeleo Vijijini. Pamoja na shughuli za ununuzi wa mazao ya wakulima vijijini, Vyama Vikuu vya ushirika viliendesha pia shughuli za usindikaji wa mazao, usafirishaji na usambazaji wa pembejeo. Hata hivyo, matatizo mbali mbali yaliendelea kukumba Vyama Vikuu vya Ushirika, yakiwemo.

- (i) Uhaba wa wafanyakazi wenye ujuzi;
- (ii) Mikopo iliyotolewa na mabanki haikutosheleza mahitaji kwa ajili ya ununuzi wa mazao kutoka kwa wakulima. Aidha mikopo haikutolewa mapema jambo ambalo lilisababisha ucheleweshaji wa malipo kwa wakulima;
- (iii) Uhaba wa maghala ya kuhifadhi mazao na kusababisha mazao kulundikana katika vijiji;
- (iv) Uchakavu wa vinu vya kuchambulia baadhi ya mazao hasa pamba ulisababisha zao hilo kukaa kwa muda mrefu vijijini au kwenye magulio bila kuchambuliwa katika muda unaotakiwa;
- (v) Uhaba wa vyombo vya usafiri kutoka sehemu za uzalishaji hadi sehemu za wanunuzi na walaji.

8. Katika mwaka 1987/88, Benki ya Ushirika na Maendeleo Vijijini ilipokea maombi ya mikopo kutoka vyombo mbali mbali vikiwemo Vyama Vikuu vya Ushirika ya jumla ya Sh. 2,753.8 milioni. Fedha zilizotolewa na Benki hiyo kwa Vyama vya Ushirika ni Sh. 1,660.0



milioni ambazo zilikuwa ni asilimia 60 ya mikopo iliyoombwa. Tatizo kubwa lililoendelea kukabili utoaji mikopo ya Benki ya Ushirika na Maendeleo Vijijini ni kutolipwa madeni kwa wakati kutoka kwa wateja wake basa vijiji na vyama vya ushirika.

**Ushirikishaji Wananchi katika Mpango ya Maendeleo:**

9. Katika mpango wa mwaka 1987/88 wananchi waliendelea kushirikishwa katika kutekeleza mipango yao ya maendeleo vijijini hasa katika maeneo yafuatayo:—

- (i) Matumizi ya nishati basa itokanayo na misitu ikiwa ni pamoja na kuelimisha wananchi juu ya atbari za kutumia ovyo misitu na juhudi za kupanda miti na kutunza misitu.
- (ii) Afya ya msingi, lishe, elimu na maendeleo ya jamii kwa jumla.
- (iii) Uendelezaji wa utoaji huduma za maji vijijini.
- (iv) Utengenezaji barabara vijijini.

10. Uzoefu unaonyesha kwamba kazi ya kuwashirikisha wananchi inaweza kufanyika kwa ufanisi zaidi pakiwepo taratibu maalum zinazojumuisha:—

- (a) Vikundi vya vijana na vile vya wanawake;
- (b) Vyama vya hisani (charity organisations);
- (c) Makundi yaliyoungana kwa lengo la kutatua matatizo fulani;
- (d) Vikundi vya dini, huduma mbali mbali na utamaduni;
- (e) Vikundi vya mabingwa ambao wamefanya utafiti katika sehemu hiyo.

Ipo mifano mingi ya miradi iliyotekelezwa kwa njia ya kujitolea, lakini ikilinganishwa na uwezo uliopo, juhudi hizo bado ni ndogo na zinaweza kuongezeka ikiwa taratibu nzuri za kutumia nguvu za wananchi zitaandaliwa na kufuatwa.

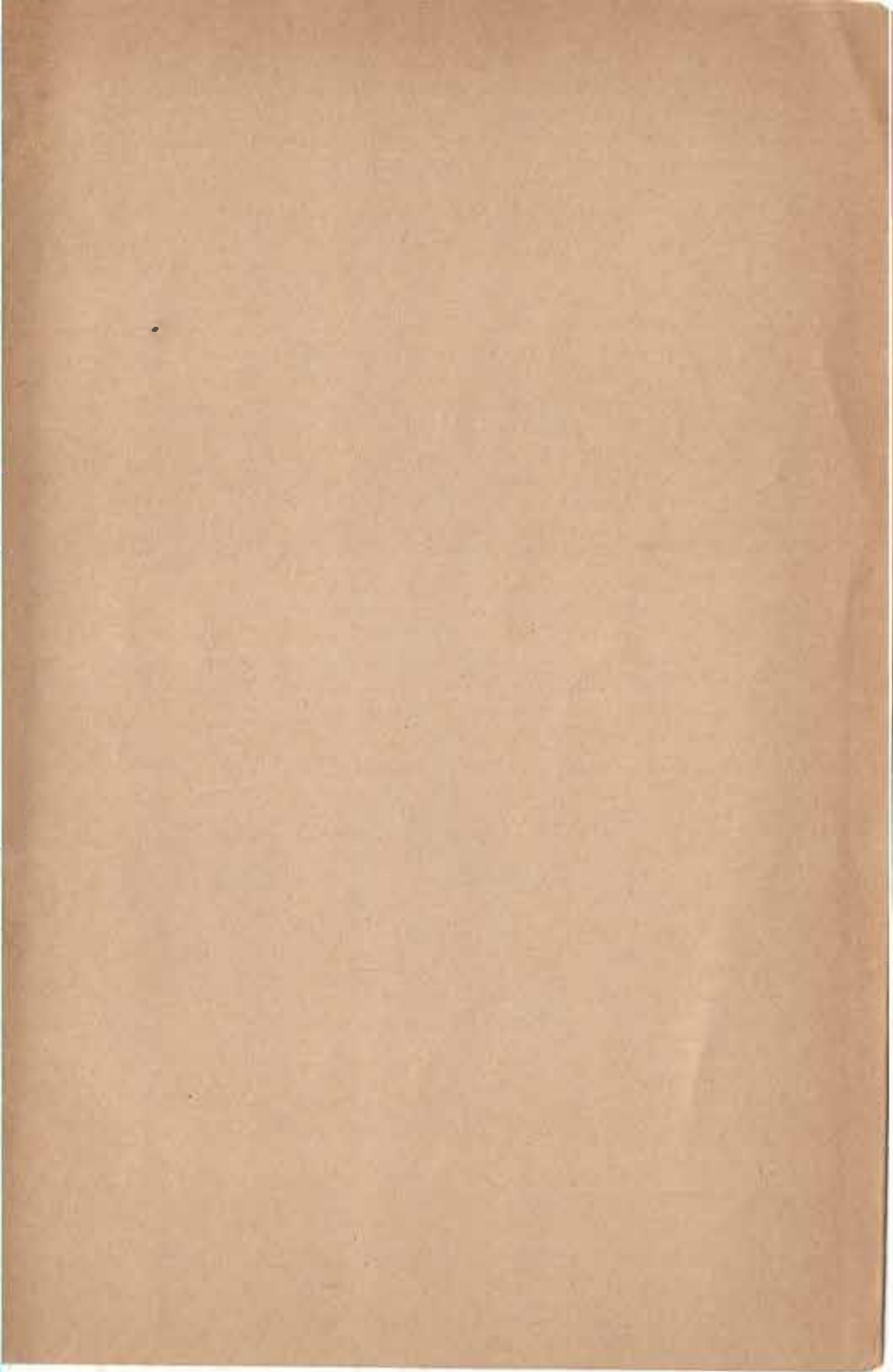



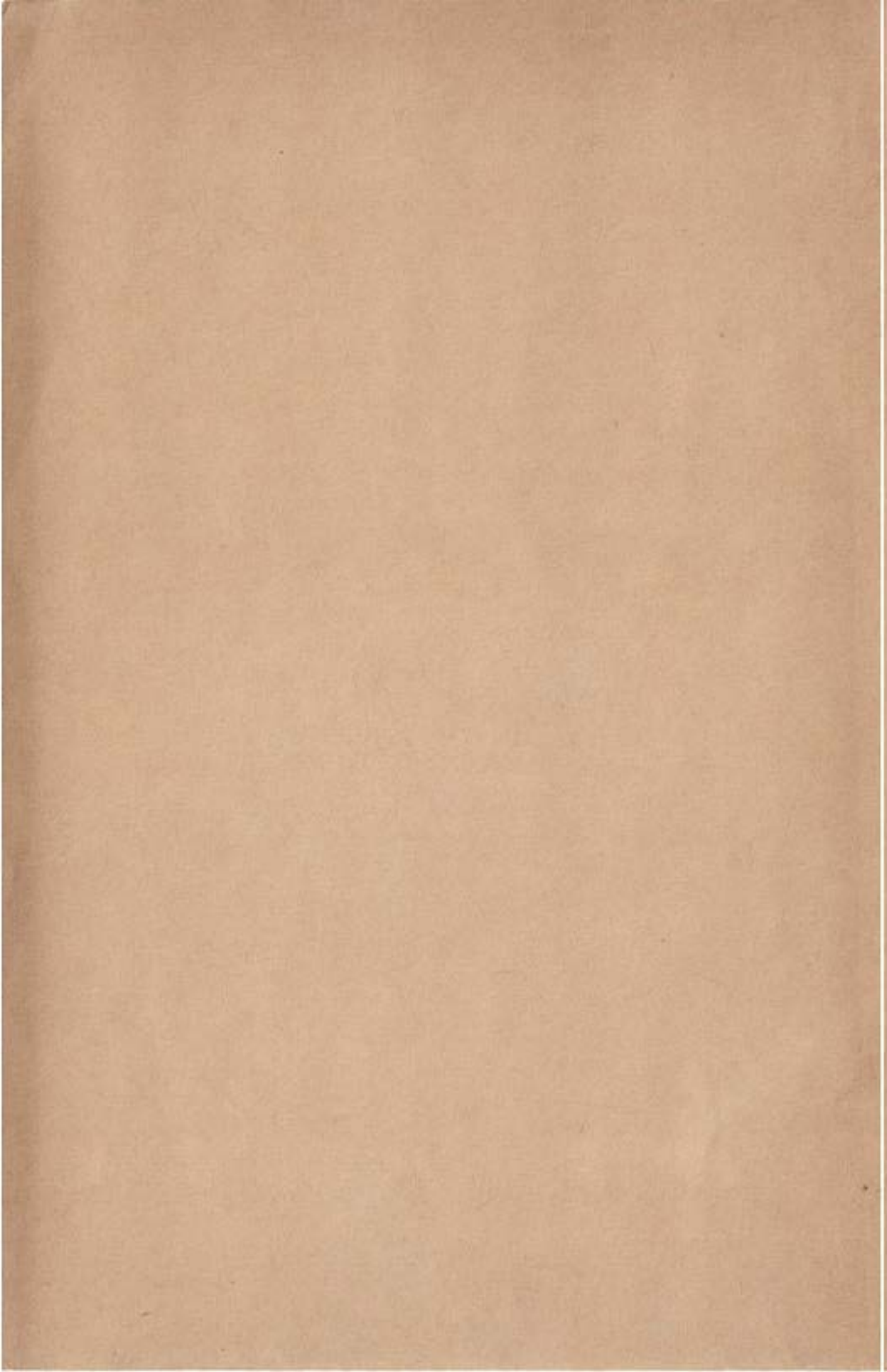





80-85